R O M Â N I A
JUDEȚUL SUCEAVA
MUNICIPIUL FĂLTICENI
CONSILIUL LOCAL
18105/23.08.2016

Proiect

HOTĂRÂRE
privind repartizarea prin închiriere a două locuințe sociale

Consiliul Local al municipiului Fălticeni, județul Suceava:

Având în vedere:

- expunerea de motive a domnului primar, prof. Gheorghe Cătălin Coman, înregistrată la nr. 18103/23.08.2016;
- raportul de specialitate al Compartimentului spațiu locativ, înregistrat la nr. 18104/23.08.2016;
- procesul – verbal al comisiei Comisiei sociale de analiză a solicitărilor/cererilor de atribuire a unităților locative aflate în administrarea/proprietatea Municipiului Fălticeni înregistrat la nr.17984/19.08.2016;

În baza prevederilor art. 42 şi 43 din Legea locuinței nr. 114/1996, republicată, cu modificările şi completările ulterioare;

În conformitate cu prevederile art. 36, alin. 2, lit. „d", alin. 6, lit. a, pct. 17, art. 45, alin. 3 şi art. 49, alin. 1 din Legea nr. 215/2001 a administrației publice locale, republicată, cu modificările şi completările ulterioare;

H O T Ă R Ă Ş T E

Art.1: Se aprobă repartizarea prin închiriere a unei locuințe sociale situată în municipiul Fălticeni, str. Izvor, bl. 3B, ap. 15, domnului Gherman Ionuț - Daniel.

Art.2: Se aprobă repartizarea prin închiriere a unei locuințe sociale situată în municipiul Fălticeni, str. Maior Ioan, bl. 5, sc. A, ap. 2, doamnei Săhlean Iuliana - Roxana.

Art.3: Durata termenului de închiriere este de 5 ani, cu posibilitatea prelungirii pe baza declarației de venituri şi a actelor doveditoare necesare conform prevederilor legale.

Art.4: Ducerea la îndeplinire a prevederilor prezentei hotărâri revine primarului municipiului Fălticeni, prin compartimentele specializate.

INIȚIATOR
PRIMAR
Prof. Gheorghe Cătălin Coman

AVIZAT
SECRETAR MUNICIPIU
Jr. Mihaela Busuioc

R O M A N I A
JUDETUL SUCEAVA
PRIMARIA MUNICIPIULUI FALTICENI
PRIMAR
Nr 18103 / 23.08.2016

Expunere de motive
la proiectul de hotarare privind repartizarea prin inchiriere a 2 (două) locuinte sociale situate in municipiul Falticeni, Izvor, bl. 3B, ap. 15 și str. M.Ioan, bl. 5, sc.A, ap. 2 ,dlui Gherman Ionut-Daniel respectiv dnei Săhlean Iuliana-Roxana

Analizand cererile inregistrate la nr 6840 / 25.03.2015 si nr. 6174 / 18.03.2015 prin care dl. Gherman Ionut Daniel respectiv dna Săhlean Iuliana-Roxana solicita inchirierea unei locuinte, Anexa la H.C.L. nr. 154 / 31.12.2015 privind lista de priorități pentru repartizare locuințe sociale în anul 2016 și procesul verbal intocmit in sedinta Comisiei de analizare si repartizare a locuintelor incheiat in data de 19.08.2016, propun inchirierea in conditiile legii a imobilului situat in Falticeni, str. Izvor, bl. 3B, ap. 15 (locuinte sociala) dlui Gherman Ionut Daniel respectiv a imobilului situat în Fălticeni, str. Maior Ioan, bl. 5, sc. A, ap. 2 dnei Săhlean Iulian –Roxana pe o perioada de 5 ani.

Chiria va fi calculata in conformitate cu prevederile O.U.G. 40 / 1999, cu modificarile si completarile ulterioare.

Primar,
Prof. Gheorghe Catalin Coman

R O M A N I A
JUDETUL SUCEAVA
PRIMARIA MUNICIPIULUI FALTICENI
COMPARTIMENTUL SPATIU LOCATIV
Nr 18104 / 23.08.2016

Raport de specialitate
la proiectul de hotarare privind repartizarea prin inchiriere a 2 (două) locuinte sociale situate in municipiul Falticeni, Izvor, bl. 3B, ap. 15 și str. M.Ioan, bl. 5, sc.A, ap. 2 ,dlui Gherman Ionut-Daniel respectiv dnei Săhlean Iuliana-Roxana

Municipiul Falticeni, detine in calitate de proprietar, 2 (două) locuințe sociale situate pe str. Izvor, bl. 3B, ap.15 (apartament 2 camere) respectiv str. M. Ioan, bl.5, sc.A, ap. 2 (apartament 3 camere), care sunt disponibile in vederea repartizarii. Datorita acestui fapt, comisia pentru repartizarea locuintelor s-a intrunit in data de 19.08.2016 pentru a analiza si propune Consiliului Local repartizarea acestor locuinte.

Urmare a cererilor înregistrate cu nr. 6840/25.03.2015 și nr. 6174/18.03.2015 prin care dl. Gherman Ionut Daniel respectiv dna Săhlean Iuliana-Roxana solicita inchirierea unui imobil, Comisia de repartizare a locuintelor, conform procesului verbal nr. 17984/19.08.2016, a analizat cererea acestora,(ei fiind și primii pe lista pentru repartizare locuințe sociale în anul 2016, aprobată prin H.C.L. nr. 154/31.12.2015), considerand ca sunt indreptatiti la repartizarea unei locuinte, după cum urmeaza :

Adresa	Nume si prenume
Str. Izvor, bl. 3B, ap. 15	Gherman Ionuț Daniel
Str. Maior Ioan, bl.5, sc. A, ap. 2	Săhlean Iuliana-Roxana

respectiv imobilul situat in Falticeni, str. Izvor, bl. 3B, ap. 15.

Contractul de inchiriere se va derula pe o perioada de 5 (cinci) ani, cu posibilitate de prelungire, chiria lunara urmand a se calcula in conformitate cu O.U.G. 40/ 1999 cu completarile si modificarile ulterioare.

Compartiment spatiu locativ,
insp. Marius Cires

ROMÂNIA
JUDEȚUL CĂLĂRAȘI
PRIMĂRIA MUNICIPIULUI FĂLTICENI
Anul ..... luna ..... ziua 19 08 2016
Nr. 17987

Proces verbal
încheiat astăzi 19.08.2016

Comisia locală de analiză a solicitărilor / cererilor de atribuire a unităților locative aflate în administrarea / proprietatea Municipiului Fălticeni, constituită prin Decizia nr 193/12.08.2016 s-a întrunit astăzi, data de mai sus, la solicitarea Dlui primar prof. Gheorghe Cătălin Coman, în vederea repartizării unor locuințe sociale, precum și a unui schimb de imobile între chiriași ANL.

Dl. primar informează comisia că d-na Gramadă Elena și d-nul Horhoiea Sandică au făcut cereri de schimb de locuință înregistrate sub nr. 12048/30.05.2016 respectiv 12049/30.05.2016.

Aceste persoane dețin cu contract de închiriere două imobile situate în Fălticeni, str. Teoptorței bl. 2. Se menționează faptul că aceste contracte de închiriere expiră la data de 31.12.2016. Se propune și se votează în unanimitate schimbul de locuințe începând cu dată de 01.01.2017.

Pe str. M. Ioan nr. 4 municipiul Fălticeni deține în calitate de proprietar două imobile care s-au eliberat - una datorită decesului chiriașei (Todirut Elena) și prin neplata chiriei (Pascaru Daniela - rest. chirie la 22.08.2016 — 5.500 lei)

Se propune repartizarea acestora dnei Pătrin Elena și Tibu Angelica, care au

locuit până acum la locuințele tip container situate pe str. M. Gară, deoarece ~~în~~ aceste imobile au fost închiriate cu caracter temporar, iar aceste persoane au în îngrijire copii cu grad de handicap. De asemeni se propune repartizarea Anei Cojocariu Ana Maria ~~la~~ unuia din cele 2 imobile tip container situat în Fălticeni str. Mag Gară nr. 9 container nr. 5.

Se supune la vot și se votează „pro" în unanimitate

Se aduce la cunoștință comisiei ca municipiul Fălticeni deține în calitate de proprietar 2 locuințe sociale situate în Fălticeni str. Victoriei bl 3B ap 15 și str. M. Ioan bl 5 sc A ap. 2, libere pentru repartizare.

Conform anexei la HCL nr. 154 din 31.12.2015, care aprobă lista de priorități pentru repartizare locuințe sociale în anul 2016, primii doi pe listă sunt. Gherman Ionut Daniel și SAHLEAN IULIANA ROXANA.

Se supune la vot și se aprobă în unanimitate repartizarea acestor imobile după cum urmează:

Gherman Ionut Daniel - str. Victoriei bl 3B ap 15

Săhleanu Iuliana Roxana - str. M. Ioan bl. 5 sc A ap 2.

Drept pentru care am încheiat prezentul proces verbal astăzi 19.08.2016.

Comisia:

prof. Gheorghe Cătălin Coman

ing. Constantin Bulaicean

prof. Gabriel Mate

prof. Daniel Ștefănescu

C.j. Jergău Dumitriu

ing. Elena Rotaru

insp. Marius Cirei

Anexa la H.C.L. nr. 154 din 31.12.2015

LISTA DE PRIORITATI PENTRU REPARTIZARE LOCUINTE SOCIALE

IN ANUL 2016

NUMELE SI PRENUMELE	OBSERVATII
GHERMAN IONUT DANIEL	
SAHLEAN IULIANA ROXANA	PROVINE DE LA CASA DE COPII
BURLACU FLORIN	PROVINE DE LA CASA DE COPII
POP VASILE	
MANTU LIVIU FLORINEL	

A

MAR. Prof. Gheorghe Catalin Coman

Constantin Bulaicon

Gheorghe Aldea

Viorel Dominte

. Gabriel Matei

Maria Dulgheru

ergiu Dumitriu

Elena Rotaru

Marius Cires

ROMÂNIA
JUDEȚUL SUCEAVA
PRIMĂRIA MUNICIPIULUI FĂLTICENI
Anul..... Luna..... Ziua.....
Nr. 6174 din 18 MAR. 2015 Anexe

Domnule Primar,

SL

Subsemnata Sahleon Juliana-Roxana domiciliat în orașul Fălticeni, str. Cotești Bl. 24. Et. 3. Ap 56, posesor al Bi. seria S.V. nr. 609369. C.N.P. 2840701336379. Rog o-mi aprobe repartizarea unei locuințe sociale, deoarece acum locuim împreună cu mama, soțul și copilul nostru, într-o cameră de cămin pe strada Cotești Bl. 24. Et. 3. Ap. 56.

Anul acesta noi așteptăm un copil, care se va naște în luna Iunie, sper cu bunăvoința dumneavoastră că vom putea beneficia și noi de o locuință socială.

Vă mulțumesc anticipat.

Data

Semnătura
Sahleon

ROMÂNIA
JUDEȚUL SUCEAVA
PRIMĂRIA MUNICIPIULUI FĂLTICENI
Anul ..... Luna ..... Ziua .....
Nr. 14.452 din 26 IUN. 2015 Anexe

Domnule Primar

Subsemnatul Cherman Ionut-Daniel domiciliat în mun. Falticeni str. Izvor bl. 3 sc. B. ap. 2 jud. Suceava va aduc la cunoștință următoarele:

Am depus documentație pentru obținerea unei locuințe sociale pe strada. Izvor. bl. 3. sc. B și am plătit suma de 6.126,00 lei reprezentând taxe primarie și suma de 15,106,00 lei reprezentând utilitati, la asociația de locatari speranța 10, prin chitanțele PMFCC NR 10720 din 28.04.2015 și chitanța NR. 2095 din 28.04.2015.

Întrucât aceasta a fost condiția principală pentru a obține locuința socială în mod legal și întrucât pana la această dată nu am obținut locuința din motive care nu țin de mine va rog să aprobați restituirea sumelor de bani atât de la primarie cat și de la asociația de proprietari întrucât acești bani i-am împrumutat din bancă plătesc lunar o rată de 900 lei.

Menționez faptul că îmi trebuie numai decât suma de bani pentru a

returna banii, deoarece din cauza stresului mi-am pierdut și serviciul. Țin să precizez că nu pot să mai aștept o soluționare favorabilă privind locuința socială, îmi retrag cererea depusă. Având în vedere cele precizate mai sus vă rog respectuos să analizați problema mea și să-mi dați un răspuns favorabil într-un timp cât mai scurt.

26-06-2015

Cu respect,

Tel: 0746492785

returna bancii, deoarece din cauza stresului mi-am pierdut și serviciul. Țin să precizez că nu pot să mai aștept o soluționare favorabilă privind locuința socială, îmi retrag cererea depusă. Având în vedere cele precizate mai sus vă rog respectuos să analizați problema mea și să-mi dați un răspuns favorabil într-un timp cât mai scurt.

26-06-2015

Cu respect,

Tel: 0746492785

R O M Â N I A
JUDEȚUL SUCEAVA
MUNICIPIUL FĂLTICENI
CONSILIUL LOCAL
18093/23.08.2016

Proiect

HOTĂRÂRE

privind repartizarea prin închiriere a două locuințe construite din fondurile statului

Consiliul Local al municipiului Fălticeni, județul Suceava:

Având în vedere:

- expunerea de motive a domnului primar, prof. Gheorghe Cătălin Coman, înregistrată la nr. 18091/23.08.2016;
- raportul de specialitate al Compartimentului spațiu locativ, înregistrat la nr. 18092/23.08.2016;
- procesul – verbal al Comisiei sociale de analiză a solicitărilor/cererilor de atribuire a unităților locative aflate în administrarea/proprietatea Municipiului Fălticeni înregistrat la nr.17984/19.08.2016;

În baza prevederilor art. 10 din Legea nr. 215/2001 a administrației publice locale, republicată , cu modificările şi completările ulterioare;

În conformitate cu prevederile art. 36, alin. 2, lit. „d", alin. 6, lit. a, pct. 17, art. 45, alin. 3 şi art. 49, alin. 1 din Legea nr. 215/2001 a administrației publice locale, republicată, cu modificările şi completările ulterioare;

H O T Ă R Ă Ş T E

Art.1: Se aprobă repartizarea prin închiriere a unei locuințe construite din fondurile statului, situată în municipiul Fălticeni, str. Maior Ioan, nr. 4, ap. 2, doamnei Păun Elena.

Art.2: Se aprobă repartizarea prin închiriere a unei locuințe construite din fondurile statului, situată în municipiul Fălticeni, str. Maior Ioan, nr. 4, ap. 5, doamnei Țibu Angelica.

Art.3: Durata termenului de închiriere este de 5 ani, cu posibilitatea prelungirii prin acordul părților.

Art.4: Ducerea la îndeplinire a prevederilor prezentei hotărâri revine primarului municipiului Fălticeni, prin compartimentele specializate.

INIȚIATOR
PRIMAR
Prof. Gheorghe Cătălin Coman

AVIZAT
SECRETAR MUNICIPIU
Jr. Mihaela Busuioc

ROMANIA
JUDETUL SUCEAVA
PRIMARIA MUNICIPIULUI FALTICENI
PRIMAR
Nr 18091 / 23.08.2016

Expunere de motive
la proiectul de hotarare privind repartizarea a 2 (doua) locuinte aflate in proprietatea Municipiului Falticeni, situate în Fălticeni, str. Maior Ioan nr.4, ap. 2 si ap. 5

Analizand cererile inregistrate la nr 11071 / 17.05.2016, si 15323/13.07.2016, prin care dna Păun Elena si dna Ţibu Angelica solicita inchirierea unei locuinte, precum si procesul verbal intocmit in sedinta Comisiei de analizare si repartizare a locuintelor incheiat sub nr. 17984 din data de 19.08.2016, propun repartizarea în condiţiile legii nr. 114/1996 cu completarile si modificarile ulterioare, a imobilelor situate in Falticeni dupa cum urmeaza:

Adresa	Nume si prenume
Str. Maior Ioan nr. 4, ap. 2	Păun Elena
Str. Maior Ioan nr. 4, ap. 5	Ţibu Angelica

pentru o perioada de 5 ani.

Chiria va fi calculata in conformitate cu prevederile O.U.G. 40 / 1999, cu modificarile si completarile ulterioare.

Primar,
Prof. Gheorghe Catalin Coman

ROMANIA
JUDETUL SUCEAVA
PRIMARIA MUNICIPIULUI FALTICENI
COMPARTIMENTUL SPATIU LOCATIV
Nr 18092 / 23.08.2016

Raport de specialitate
la proiectul de hotarare privind repartizarea a 2 (doua) locuinte aflate in proprietatea Municipiului Falticeni, situate în Fălticeni, str. Maior Ioan nr.4, ap. 2 si ap. 5

Municipiul Falticeni, detine in calitate de proprietar, două unități locative construite inainte de anul 1990 situate pe str. Maior Ioan nr.4, ap. 2 și ap. 5.

Acestea au facut obiectul contractelor de inchiriere incheiate cu dna Pascaru Daniela și Todiruț Elena.

In urma decesului dnei Todiruț Maria și a neprelungirii contractului de închiriere a dnei Pascaru Daniela precum și a datoriilor restante acumulate de către aceasta, unitățile locative susmenționate au ramas libere in vederea repartizarii. Datorita acestui fapt, comisia pentru repartizarea locuintelor s-a intrunit in data de 19.08.2016 pentru a analiza si propune Consiliului Local repartizarea acestor locuinte.

Urmare a cererilor inregistrate sub nr. 11071 / 17.05.2016, si 15323/13.07.2016 prin care dna Păun Elena respectiv dna Țibu Angelica care solicita atribuirea unui imobil, a situației locative pe care acestea o dețin inclusiv a stării de sănătate a copiilor aflați în întreținerea acestora, Comisia de repartizare a locuintelor a analizat cererile acestora, considerand ca sunt indreptatite la repartizarea unei locuinte, dupa cum urmeaza :

Adresa	Nume si prenume
Str. Maior Ioan nr. 4, ap. 2	Păun Elena
Str. Maior Ioan nr. 4, ap. 5	Țibu Angelica

Contractul de inchiriere se va derula pe o perioada de 5 (cinci) ani, cu posibilitate de prelungire, chiria lunara urmand a se calcula in conformitate cu O.U.G. 40/ 1999, cu completarile si modificarile ulterioare.

Compartiment spatiu locativ,
insp. Marius Cires

ROMÂNIA
JUDEȚUL CĂLĂRAȘI
PRIMĂRIA MUNICIPIULUI FĂLTICENI
Anul ..... luna ..... ziua 19 08 2016
Nr. 17987

Proces verbal
încheiat astăzi 19.08.2016

Comisia locală de analiză a solicitărilor / cererilor de atribuire a unităților locative aflate în administrarea / proprietatea Municipiului Fălticeni, constituită prin Decizia nr 193 / 12.08.2016 s-a întrunit astăzi, data de mai sus, la solicitarea Dlui primar prof. Gheorghe Cătălin Coman, în vederea repartizării unor locuințe sociale, precum și a unui schimb de imobile între chiriași ANL.

Dl. primar informează comisia că d-na Gramadă Elena și d-nul Horhoiea Sandică au făcut cereri de schimb de locuință înregistrate sub nr. 12048/30.05.2016 respectiv 12049/30.05.2016.

Aceste persoane dețin cu contract de închiriere două imobile situate în Fălticeni, str. Teoptorței bl. 2. Se menționează faptul că aceste contracte de închiriere expiră la data de 31.12.2016. Se propune și se votează în unanimitate schimbul de locuințe începând cu dată de 01.01.2017.

Pe str. M. Ioan nr. 4 municipiul Fălticeni deține în calitate de proprietar două imobile care s-au eliberat - una datorită decesului chiriașei (Teodrut Elena) și prin neplata chiriei (Poscaru Daniela - rest. chirie la 22.08.2016 - 5.500 lei)

Se propune repartizarea acestora către Pătrașcu Elena și Tibu Angelica, care au

locuit până acum la locuințele tip container situate pe str. M. Garu, deoarece ~~co~~ aceste imobile au fost închiriate cu caracter temporar, iar aceste persoane au în îngrijire copii cu grad de handicap. De asemeni se propune repartizarea Anei Cojocariu Ana Maria ~~la~~ unuia din cele 2 imobile tip container situat în Fălticeni str. Mag Garu nr. 9 container nr. 5.

Se supune la vot și se votează „pro" în unanimitate

Se aduce la cunoștință comisiei ca municipiul Fălticeni deține în calitate de proprietar 2 locuințe sociale situate în Fălticeni str. Victoriei bl 3B ap 15 și str. M. Ioan bl 5 sc A ap. 2, libere pentru repartizare.

Conform anexei la HCL nr. 154 din 31.12.2015, care aprobă lista de priorități pentru repartizare locuințe sociale în anul 2016, primii doi pe listă sunt. Gherman Ionut Daniel și SOHLEAN IULIANA ROXANA.

Se supune la vot și se aprobă în unanimitate repartizarea acestor imobile după cum urmează:

Gherman Ionut Daniel - str. Victoriei bl 3B ap 15

Söhlean Iuliana Roxana - str. M. Ioan bl. 5 sc A ap 2.

Drept pentru care am încheiat prezentul proces verbal astăzi 19.08.2016.

Comisia:

prof. Gheorghe Cătălin Coman

ing. Constantin Bulaicon

prof. Gabriel Mateș

prof. Daniel Ștefănuț

Cj. Sergiu Dumitriu

ing. Elena Rotaru

insp. Marius Cireș

Domnule Primar

ROMÂNIA
JUDEȚUL CLUJ
PRIMĂRIA MUNICIPIULUI FĂLTICENI
Anul ... luna 7 ... ziua 05
Nr. 11071 ... 2016

Subs: Păun Elena domiciliată în Falticeni str: Magazia Gării Nr: 9. Ap: 5 locuiesc la adresa menționată mai sus: (Modul) din 2013 luna Ianuarie probleme pe care mă confrunt la această locuință deoarece ploua în acest modul am mucegai iarna îmi îngheață pereții fiind foarte frig din cauza acestor probleme copii au fost tot timpul bolnavi cu grad de handicap II atasez acte doveditoare:

Vă rog frumos să mă ajutați în această problemă conf/:l:/ cu ~~[illegible]~~ transferarea mea dela această locuință la locuința proprietate de stat pe strada Maior Ioan situată ~~[illegible]~~ de Alimentară Maior Ioan: Am solicitat acest transfer doresc ca copii mei să aibă o viață mai bună, sănătoasă și cu educație școlară foarte bună și fără absente

Vă rog onorat să luați în considerare această cerere și să mă ajutați cu cele menționate mai sus:

Vă mulțumesc anticipat

Data
16.05.2016

Semnătura

ROMÂNIA
JUDEȚUL SUCEAVA
PRIMĂRIA MUNICIPIULUI FĂLTICENI
Anul ..... Luna ..... Ziua .....
Nr. 15323 13.07.2016 Anexe

DOMNULE PRIMAR

SUBSEMNATA ȚIBU ANGELICA DOMICILIAT ÎN FĂLTICENI STR: PĂCII NR 1.

VĂ ROG FRUMOS SĂ-MI APROBAȚI ATRIBUIREA UNEI LOCUINȚE.

AM 2 COPII CU PROBLEME DE SĂNĂTATE GRAD DE HANDICAP -III- (ASM BRONȘIC CRONIC).

MENȚIONEZ CĂ LOCUIESC LA ADRESA MAGAZIA GĂRII NR 9.

VĂ MULȚUMESC:

DATA:
13-07-2016

SEMNĂTURA

ROMÂNIA
JUDEȚUL SUCEAVA
MUNICIPIUL FĂLTICENI
CONSILIUL LOCAL
Nr. 18204/24.08.2016

Proiect

HOTĂRÂRE
privind repartizarea, prin închiriere, a unei unități locative (container tip locuință), situată pe str. Magazia Gării nr. 9, ap. 5

Consiliul local al municipiului Fălticeni, județul Suceava;
Având în vedere;

- expunerea de motive a d-lui primar, prof. Gheorghe - Cătălin Coman, înregistrată la nr. 18202/24.08.2016;
- raportul de specialitate al Compartimentului spațiu locativ, înregistrat la nr. 18203/24.08.2016;
- cererea d-nei Cojocariu Ana - Maria, înregistrată sub nr. 17498/12.08.2016;
- procesul – verbal al Comisiei sociale de analiză a solicitărilor/cererilor de atribuire a unităților locative aflate în administrarea/proprietatea Municipiului Fălticeni înregistrat la nr.17984/19.08.2016;

În temeiul prevederilor art. 55 şi art. 56 din Legea locuinței nr. 114/1996 republicată, cu modificările şi completările ulterioare şi ale prevederilor art. 23, 24 şi 25 din H.G. nr. 1275/2000 pentru punerea în aplicare a prevederilor Legii locuinței nr. 114/1996;

În conformitate cu prevederile art. 36, alin. 2, lit."d", alin. 6, lit. a, pct. 1, art. 45, alin. 1 şi art. 50 din Legea 215/2001 a administrației publice locale, republicată, cu modificările şi completările ulterioare;

H O T Ă R Ă Ş T E

Art.1. Se aprobă repartizarea, prin închiriere, a unei unități locative (container tip locuință), situată pe str. Magazia Gării nr. 9, ap. 5, d-nei Cojocariu Ana - Maria.

Art.2. Termenul de închiriere este de 1 an, începând cu data încheierii contractului de închiriere.

Art.3. Prețul chiriei se stabileşte în cuantum de 10 lei/lună.

Art.4. Primarul municipiului Fălticeni, prin aparatul de specialitate, va asigura ducerea la îndeplinire a prevederilor prezentei hotărâri.

INIȚIATOR
PRIMAR
Prof. Gheorghe Cătălin Coman

AVIZAT
SECRETAR MUNICIPIU
Jr. Mihaela Busuioc

R O M A N I A
JUDETUL SUCEAVA
PRIMARIA MUNICIPIULUI FALTICENI
PRIMAR
Nr 18202 / 24.08.2016

Expunere de motive la proiectul de hotarare
privind inchirierea unui imobil (tip container) pe o perioadă
determinată, situat in municipiul Falticeni,
str. Magazia Gării nr. 9, ap. 5, dnei Cojocariu Ana-Maria

Analizand cererea inregistrata la nr 17498 / 12.08.2016 prin care dna Cojocariu Ana-Maria solicita inchirierea unei locuinte, avand in vedere procesul verbal al sedintei Comisiei de analizare si repartizare a locuintelor incheiat in data de 19.08.2016 precum și a referatului de anchetă socială înregistrat sub nr. 18069/22.08.2016, propun inchirierea in conditiile Legii nr. 114 / 1996 a imobilului situat in Falticeni, str. Magazia Gării nr.9, ap. 5 dnei Cojocariu Ana-Maria pe o perioada de 1 an de la data incheierii contractului de inchiriere.

Chiria va fi calculata in conformitate cu prevederile O.U.G. 40 / 1999, cu modificarile si completarile ulterioare.

Primar,
Prof. Gheorghe Cătălin Coman

R O M A N I A
JUDETUL SUCEAVA
PRIMARIA MUNICIPIULUI FALTICENI
COMPARTIMENTUL SPATIU LOCATIV
Nr 18203 / 24.08.2016

Raport de specialitate la proiectul de hotarare
privind inchirierea unui imobilul (tip container) pe o perioadă
determinată, situat in municipiul Falticeni,
str. Magazia Gării nr. 9, ap. 5, dnei Cojocariu Ana-Maria

Municipiul Falticeni detine in custodie un imobil (tip container) situat in Falticeni, str. Magazia Garii, nr. 9, ap. 5 care a fost ocupat temporar de dna Păun Elena. Acest imobil a rămas liber in vederea repartizării temporare. Datorita acestui fapt, comisia pentru repartizarea locuintelor s-a intrunit in data de 19.08.2016 pentru a analiza si propune Consiliului Local repartizarea acestei locuinte .

Urmare a cererii nr. 17498/12.08.2016 prin care dna. Cojocariu Ana-Maria solicita inchirierea unui imobil, Comisia de analizare si repartizare a locuintelor a analizat cererea acesteia considerand ca este indreptatita la repartizarea unei locuinte in conditiile Legii 114 / 1996, respectiv imobilul situat in Falticeni, str. Magazia Gării nr.9, ap. 5.

Contractul de inchiriere se va derula pe o perioada de 1 (unu) an, cu posibilitate de prelungire, chiria lunara urmand a se calcula in conformitate cu O.U.G. 40/ 1999 cu completarile si modificarile ulterioare.

compartiment spatiu locativ,
insp. Marius Cires

ROMÂNIA
JUDEȚUL CLUJ
PRIMĂRIA MUNICIPIULUI FĂLTICENI
Anul ..... luna ..... ziua 19 08 2016
Nr. 17984

Proces verbal
încheiat astăzi 19.08.2016

Comisia locală de analiză a solicitărilor / cererilor de atribuire a unităților locative aflate în administrarea / proprietatea Municipiului Fălticeni, constituită prin Decizia nr 193 / 12.08.2016 s-a întrunit astăzi, data de mai sus, la solicitarea Dlui primar prof. Gheorghe Cătălin Comăn, în vederea repartizării unor locuințe sociale, precum și a unui schimb de imobile între chiriași ANL.

Dl. primar informează comisia că d-na Gramadă Elena și dl Horhogea Sandică au făcut cereri de schimb de locuințe înregistrate sub nr. 12048/30.05.2016 respectiv 12049/30.05.2016

Aceste persoane dețin cu contract de închiriere două imobile situate în Fălticeni, str. Topitorilor bl. 2. Se menționează faptul că aceste contracte de închiriere expiră la data de 31.12.2016. Se propune și se votează în unanimitate schimbul de locuințe începând cu dată de 01.01.2017.

Pe str. M. Ioan nr. 4 municipiul Fălticeni deține în calitate de proprietar două imobile care s-au eliberat - una datorită decesului chiriașei (Teodrut Elena) și prin neplata chiriei (Poscaru Daniela - rest. chirie la 22.08.2016 - 5.500 lei)

Se propune repartizarea acestora către Pătru Elena și Tibu Angelica, care au

locuit până acum la locuințele tip container situate pe str. M. Gară, deoarece ~~ea~~ aceste imobile au fost închiriate cu caracter temporar, iar aceste persoane au în îngrijire copii cu grad de handicap. De asemeni se propune repartizarea Anei Cojocariu Ana Maria ~~la~~ unuia din cele 2 imobile tip container situat în Fălticeni str. Mag Gară nr. 9 container nr. 5.

Se supune la vot și se votează „pro" în unanimitate

Se aduce la cunoștință comisiei ca municipiul Fălticeni deține în calitate de proprietar 2 locuințe sociale situate în Fălticeni str. Victoriei bl 3B ap 15 și str. M. Ioan bl 5 sc A ap. 2, libere pentru repartizare.

Conform anexei la HCL nr. 154 din 31.12.2015, care aprobă lista de priorități pentru repartizare locuințe sociale în anul 2016, primii doi pe listă sunt. Gherman Ionut Daniel și SAHLEAN IULIANA ROXANA.

Se supune la vot și se aprobă în unanimitate repartizarea acestor imobile după cum urmează:

Gherman Ionut Daniel - str. Victoriei bl 3B ap 15

Sahlean Iuliana Roxana - str. M. Ioan bl. 5 sc A ap 2.

Drept pentru care am încheiat prezentul proces verbal astăzi 19.08.2016.

Comisia:

prof. Gheorghe Cătălin Coman

ing. Constantin Bulaicon

prof. Gabriel Mateș

prof. Daniel Ștefănuș

C.j. Jergin Dumitriu

ing. Elena Rotaru

insp. Marius Ciref

SL

ROMÂNIA
JUDEȚUL SUCEAVA
PRIMĂRIA MUNICIPIULUI FĂLTICENI
Anul ..... Luna ..... Ziua .....
Nr. 17498 12.08 2016

Domnule Director

Subsemnata Cogocariu ANA-MARIA domiciliată în Fălticeni STR: TEICOR NR 10A.

VĂ ROG FRUMOS SĂ-MI APROBAȚI ACORDAREA UNEI LOCUINȚE DEOARECE NU AM UNDE SĂ LOCUIESC ȘI AM O SITUAȚIE ÎN CARE NU POT SĂ MĂ INSTALEZ LA O ALTĂ FAMILIE, NU AM PE NIMENI ÎN FĂLTICENI SĂ MĂ SPRIJINE.

VĂ MULȚUMESC:

DATA
12-08-2016

SEMNĂTUR.

ROMÂNIA
JUDEȚUL SUCEAVA
MUNICIPIUL FĂLTICENI
CONSILIUL LOCAL
Nr. 18213/24.08.2016

Proiect

HOTĂRÂRE
privind suplimentarea statului de funcții al Spitalului Municipal Fălticeni

Consiliul Local al Municipiului Fălticeni, județul Suceava:
Având în vedere:

- expunerea de motive a domnului primar, prof. Gheorghe Cătălin Coman, înregistrată la nr. 18211/24.08.2015;
- raportul de specialitate al Serviciului resurse umane, comunicare, înregistrat la nr.18212/24.08.2016;
- adresa Spitalului Municipal Fălticeni înregistrată sub nr. 17989/22.08.2016;

În temeiul prevederilor art. 15, lit. a şi c din H.G. nr. 56/2009 pentru aprobarea Normelor metodologice de aplicare a O.U.G. nr. 162/2008 privind transferul ansamblului de atribuții şi competențe exercitate de Ministerul Sănătății către autoritățile administrației publice locale, cu modificările şi completările ulterioare, precum şi ale art. 180, alin. 1, lit. d din Legea nr. 95/2006 privind reforma în domeniul sănătății, republicată, cu modificările şi completările ulterioare;

În conformitate cu prevederile art. 36, alin. 2, lit. d, alin. 3, lit. b, pct.3, art. 45, alin. 1 şi art. 49 din Legea nr. 215/2001 a administrației publice locale, republicată, cu modificările şi completările ulterioare;

H O T Ă R Ă Ş T E

Art.1: Se aprobă suplimentarea statului de funcții al Spitalului Municipal Fălticeni cu 2 posturi de medici specialişti, respectiv 1 post la Secția medicină internă şi 1 post la Secția obstetrică – ginecologie, cu încadrarea în normativele de personal şi în bugetul de venituri şi cheltuieli aprobat.

Art.2: Ducerea la îndeplinire a prevederilor prezentei hotărâri revine Spitalului Municipal Fălticeni

INIȚIATOR
PRIMAR
Prof. Gheorghe Cătălin Coman

AVIZAT
SECRETAR MUNICIPIU
Jr. Mihaela Busuioc

ROMÂNIA
JUDEȚUL SUCEAVA
MUNICIPIUL FĂLTICENI
PRIMAR

Nr. 18211/24.08.2016

EXPUNERE DE MOTIVE
la proiectul de hotărâre privind suplimentarea statului de funcții al Spitalului Municipal Fălticeni

Prin adresa înregistrată sub nr. 17989/22.08.2016 Spitalul Municipal Fălticeni a solicitat suplimentarea statului de funcții cu 2 posturi de medici specialişti, respectiv 1 post la Secția medicină internă şi 1 post la Secția obstetrică – ginecologie.

Având în vedere prevederile art. 15, lit. a şi c din H.G. nr. 56/2009 pentru aprobarea Normelor metodologice de aplicare a O.U.G. nr. 162/2008 privind transferul ansamblului de atribuții şi competențe exercitate de Ministerul Sănătății către autoritățile administrației publice locale, cu modificările şi completările ulterioare, supun spre analiză şi aprobare consiliului local proiectul de hotărâre privind ***suplimentarea statului de funcții al Spitalului Municipal Fălticeni,*** cu încadrarea în normativele de personal şi în bugetul de venituri şi cheltuieli aprobat.

INIȚIATOR
PRIMAR
Prof. Gheorghe Cătălin Coman

PRIMĂRIA MUNICIPIULUI FĂTICENI
SERVICIUL RESURSE UMANE, COMUNICARE
Nr. 18212 din 24.08.2016

RAPORT DE SPECIALITATE

la proiectul de hotărâre privind suplimentarea unor posturi din cadrul Spitalului municipal Fălticeni.

În baza prevederilor art. 44 din Legea nr. 215 / 2001 privind administraţia publică locală, republicată, Serviciul resurse umane, comunicare a analizat proiectul de hotărâre privind suplimentarea unor posturi din cadrul Spitalului municipal Fălticeni.

Având în vedere prevederile art. 174, alin. 5 si art. 182, alin.1, lit.d din Legea nr. 95/2006 privind reforma in domeniul sanatatii, cu modificarile si completarile ulterioare, managerul unitatii sanitare "propune structura organizatorica... in vederea aprobarii de catre autoritatile administratiei publice locale"; precum și prevederile art.15, lit.b din Norme Metodologice de aplicare a O.U.G. nr. 162/2008 privind transferul de atribuții și competențe exercitate de Ministerul Sănătății către autoritățile administrației publice locale, cu modificările și completările ulterioare, aprobate prin H.G. nr. 56/2009, prin care autoritățile administrației publice locale "aprobă modificarea statelor de funcții aprobate"; astfel urmare a adrsei nr. 9047 din 19.08.2016 a Spitalului municipal Falticeni se solicita suplimentarea statului de functii al Spitalului municpial Fălticeni cu 2 posturi de medici specialiști (1 post la secția Medicină internă și 1 post la secția Obstretică ginecologie).

Analizând cele mai sus menţionate, apreciem că proiectul de hotărâre întruneşte condiţiile de legalitate şi poate fi supus dezbaterii şedinţei în plen a Consiliului Local Fălticeni.

SERVICIUL RESURSE UMANE, COMUNICARE
Şef serv. Nicu Raileanu

SPITALUL MUNICIPAL FĂLTICENI
JUDEȚUL SUCEAVA
STR. ION CREANGĂ, NR. 1, [redacted] 0230/541332, 0752126602, FAX 0230/541332
COD FISCAL 5432514, EMAIL : secretariat@spital-falticeni.ro, WEB:www.spital- falticeni.ro

Nr 9047 din 19.08.2016

ROMANIA
JUDEȚUL SUCEAVA
PRIMĂRIA MUNICIPIULUI FĂLTICENI
Anul ..... Luna ..... Ziua .....
Nr. 17989 din 22.08.2016 Anexe .....

CATRE,
PRIMARIA MUNICIPIULUI FALTICENI

Avand in vedere ca medicii de garda din sectiile spitalului asigura si asistenta medicala la Compartimentul de Primiri Urgente al unitatii, unde este incadrat un singur medic si numarul solicitarilor a crescut, va rugam a aproba suplimentarea statului de functii cu 2 posturi de medici specialisti (1 post la sectia Medicina Interna si 1 post la sectia Obstetrica ginecologie).

MANAGER
dr.Morariu Vlad Alexandru

SPITALUL MUNICIPAL FĂLTICENI Nr.1 PRIMĂRIA MUNICIPIULUI FĂLTICENI

SEF SERV RUONS/RP
ec.Nechifor Marioara

ROMÂNIA
JUDEȚUL SUCEAVA
MUNICIPIUL FĂLTICENI
CONSILIUL LOCAL
17999/22.08.2016

Proiect

HOTĂRÂRE
privind aprobarea unor schimburi de locuințe pentru tineri, destinate închirierii

Consiliul Local al municipiului Fălticeni, județul Suceava:

Având în vedere:

- expunerea de motive a domnului primar, prof. Gheorghe-Cătălin Coman, înregistrată la nr. 17997/22.08.2016;
- raportul de specialitate al Compartimentului spațiu locativ, înregistrat la nr .17998/22.08.2016;
- cererile înregistrate la nr. 12048 şi 12049 din data de 30.05.2016;
- procesul-verbal al Comisiei sociale de analiză a solicitărilor/cererilor de atribuire a unităților locative aflate în administrarea/proprietatea Municipiului Fălticeni înregistrat la nr.17984/19.08.2016;

În temeiul prevederilor art. 8 alin. 6 din Legea nr. 152/1998 privind înființarea Agenției Naționale pentru Locuințe, republicată, cu modificările şi completările ulterioare;

În conformitate cu prevederile art. 36, alin. (2) lit. c) şi alin. 6, lit. a, pct. 17 şi art. 45, alin. 3 din Legea nr. 215/2001 a administrației publice locale, republicată, cu modificările şi completările ulterioare.

H O T Ă R Ă Ş T E:

Art.1: Se aprobă schimbul între locuința situată pe str. Topitoriei, bl. 2, ap. 31 la care domnul Horhogea Săndică Daniel are calitatea de chiriaş în baza contractului de închiriere nr. 10219/18.03.2016 şi locuința situată pe str. Topitoriei, bl. 2, ap. 13, la care doamna Grămadă Elena are calitatea de chiriaş în baza contractului de închiriere nr. 10533/21.03.2002, schimb care se va realiza la expirarea termenelor de închiriere ale contractelor în cauză, respectiv 01.01.2017.

Art.2: Primarul municipiului Fălticeni, prin compartimentele de specialitate, va asigura ducerea la îndeplinirea prevederilor prezentei hotărâri.

INIȚIATOR
PRIMAR
Prof. Gheorghe Cătălin Coman

AVIZAT,
SECRETAR MUNICIPIU
Jr. Mihaela Busuioc

R O M A N I A
JUDETUL SUCEAVA
PRIMARIA MUNICIPIULUI FALTICENI
PRIMAR
Nr 17997 / 22.08.2016

Expunere de motive
la proiectul de hotarare privind aprobarea unui schimb de locuinte pentru tineri, destinate inchirierii

Analizand cererile inregistrate sub nr. 12048/30.05.2016 si 12049/30.05.2016 , prin care Grămadă Elena și Horhogea Săndică Daniel doresc schimb de locuinta, precum si procesul verbal intocmit in sedinta Comisiei de analizare si repartizare a locuintelor incheiat sub nr. 17984 din data de 19.08.2016 propun schimbul de locuinte in conditiile L221 / 2015 privind aprobarea Ordonanţei Guvernului nr. 6/2014 pentru modificarea şi completarea art. 10 din Legea nr. 152/1998 privind înfiinţarea Agenţiei Naţionale pentru Locuinţe, cu modificarile si completarile ulterioare, respectiv art.8 al. 29 si a legii nr. 114/1996 cu completarile si modificarile ulterioare, a imobilelor situate in Falticeni dupa cum urmeaza (adrese noi):

Adresa nouă	**Nume si prenume**
Topitoriei, bl.2, ap. 13	Horhogea Săndică Daniel
Topitoriei , bl.2 ap. 31	Grămadă Elena

Schimbul se va realiza la expirarea termenelor de închiriere ale contractelor în cauză, respectiv 01.01.2017.

Primar,
Prof. Gheorghe Catalin Coman

ROMANIA
JUDETUL SUCEAVA
PRIMARIA MUNICIPIULUI FALTICENI
COMPARTIMENTUL SPATIU LOCATIV
Nr 17998 / 22.08.2016

Raport de specialitate
la proiectul de hotarare privind aprobarea unui schimb de locuinte pentru tineri, destinate inchirierii

Municipiul Falticeni, detine in calitate de administrator, două imobile situate pe str. Topitoriei, bl.2 ap. 13 respectiv str. Topitoriei bl. 2 ap. 31, detinute conform contractelor de inchiriere (c.i. 10533 / 21.03.2002 respectiv c.i. 10219 / 18.03.2002) de catre **Grămadă Elena și Horhogea Săndică Daniel.**

In urma cererilor de schimbare de locuință, inregistrate sub nr. 12048 / 30.05.2016 si 12049 / 30.05.2016, a discuțiilor purtate in sedinta comisiei pentru repartizarea locuintelor înregistrată sub nr. 17984 / 19.08.2016, consideram ca persoanele susmentionate sunt indreptatite la schimbul de locuinte dupa cum urmeaza (adrese noi):

Adresa nouă	**Nume si prenume**
Topitoriei, bl.2, ap. 13	Horhogea Săndică Daniel
Topitoriei , bl.2 ap. 31	Grămadă Elena

Schimbul se va realiza la expirarea termenelor de închiriere ale contractelor în cauză, respectiv 01.01.2017.

Compartiment spatiu locativ,
insp. Marius Cires

ROMÂNIA
JUDEȚUL CLUJ
PRIMĂRIA MUNICIPIULUI FĂLTICENI
Anul 2016 Luna 08 Ziua 22
Nr. 17984

Proces verbal
încheiat astăzi 19.08.2016

Comisia locală de analiză a solicitărilor / cererilor de atribuire a unităților locative aflate în administrarea / proprietatea Municipiului Fălticeni, constituită prin Decizia nr 193/12.08.2016 s-a întrunit astăzi, data de mai sus, la solicitarea Dlui primar prof. Gheorghe Cătălin Coman, în vederea repartizării unor locuințe sociale, precum și a unui schimb de imobile între chiriași ANL.

Dl. primar informează comisia că d-na Gramadă Elena și dl Horhoiea Sandică au făcut cereri de schimb de locuință înregistrate sub nr. 12048/30.05.2016 respectiv 12049/30.05.2016

Aceste persoane dețin cu contract de închiriere două imobile situate în Fălticeni, str. Teoptorței bl. 2. Se menționează faptul că aceste contracte de închiriere expiră la data de 31.12.2016. Se propune și se votează în unanimitate schimbul de locuințe începând cu dată de 01.01.2017.

Pe str. M. Ioan nr. 4 municipiul Fălticeni deține în calitate de proprietar două imobile care s-au eliberat - una datorită decesului chiriașei (Todirut Elena) și prin neplata chiriei (Poscaru Daniela - rest. chirie la 22.08.2016 — 5.500 lei)

Se propune repartizarea acestora către Pătru Elena și Tibu Angelica, care au

locuit până acum la locuințele tip container situate pe str. M. Garu, deoarece ~~co~~ aceste imobile au fost închiriate cu caracter temporar, iar aceste persoane au în îngrijire copii cu grad de handicap. De asemeni se propune repartizarea Anei Cojocariu Ana Maria ~~ta~~ unuia din cele 2 imobile tip container situat în Falticeni str. Mag Garu nr. 9 container nr. 5.

Se supune la vot și se votează „pro" în unanimitate

Se aduce la cunoștință comisiei ca municipiul Falticeni deține în calitate de proprietar 2 locuințe sociale situate în Falticeni str. Victoriei bl 3B ap 15 și str. M. Ioan bl 5 sc A ap. 2, libere pentru repartizare.

Conform anexei la HCL nr. 154 din 31.12.2015, care aprobă lista de priorități pentru repartizare locuințe sociale în anul 2016, primii doi pe listă sunt. Gherman Ionut Daniel și SAHLEAN IULIANA ROXANA.

Se supune la vot și se aprobă în unanimitate repartizarea acestor imobile după cum urmează:

Gherman Ionut Daniel - str. Victoriei bl 3B ap 15

Sahlean Iuliana Roxana - str. M. Ioan bl. 5 sc A ap 2.

Drept pentru care am încheiat prezentul proces verbal astăzi 19.08.2016.

Comisia:

prof. Gheorghe Cătălin Coman

ing. Constantin Bulaicon

prof. Gabriel Mateș

prof. Daniel Ștefănuș

Cj. Sergiu Dumitriu

ing. Elena Rotaru

insp. Marius Cireș

locuit până acum la locuințele tip container situate pe str. M. Garu, deoarece ~~în~~ aceste imobile au fost închiriate cu caracter temporar, iar aceste persoane au în îngrijire copii cu grad de handicap. De asemeni se propune repartizarea Anei Cojocariu Ana Maria ~~la~~ unuia din cele 2 imobile tip container situat în Fălticeni str. Mag Garu nr. 9 container nr. 5.

Se supune la vot și se votează „pro" în unanimitate

Se aduce la cunoștință comisiei ca municipiul Fălticeni deține în calitate de proprietar 2 locuințe sociale situate în Fălticeni str. Victoriei bl 3B ap 15 și str. M. Ioan bl 5 sc A ap. 2, libere pentru repartizare.

Conform anexei la HCL nr. 154 din 31.12.2015, care aprobă lista de priorități pentru repartizare locuințe sociale în anul 2016, primii doi pe listă sunt. Gherman Ionut Daniel și SAHLEAN IULIANA ROXANA.

Se supune la vot și se aprobă în unanimitate repartizarea acestor imobile după cum urmează:

Gherman Ionut Daniel - str. Victoriei bl 3B ap 15

Sahlean Iuliana Roxana - str. M. Ioan bl. 5 sc A ap 2.

Drept pentru care am încheiat prezentul proces verbal astăzi 19.08.2016.

Comisia:

prof. Gheorghe Cătălin Coman

ing. Constantin Bulaicon

prof. Gabriel Mate

prof. Daniel Ștefănuș

Cj. Jerguș Dumitriu

ing. Elena Rotaru

insp. Marius Cireș

SL

ROMÂNIA
JUDEȚUL CLUJ
PRIMĂRIA MUNICIPIULUI FĂLTICENI
Intrat: Data: 30. 05. 2016 Ora:
Nr. 12048

Domnule Primar,

Subsemnata Grămadă Elena, domiciliată pe strada Topitoriei, bl. 2, ap 13, rog a-mi aproba schimbul de locuințe cu ap. 31, titular contract Horhoger Săndică Daniel, situat în același imobil.

Vă mulțumesc anticipat.

Data: 30.05.2016

Semnătura:

ROMÂNIA
JUDEȚUL CUCEAVA
PRIMĂRIA MUNICIPIULUI FĂLTICENI
Anul ..... Luna ..... Ziua .....
Nr. 12049 30. 05. 2016 Biroul

Domnule Primar,

Subsemnatul Horhogea Săndică Daniel, domiciliat pe strada Țepitoriei, bloc 2, ap. 31, rog a-mi aproba schimbul de locuințe cu ap. 13, titular contract Grămadă Elena, situat în același imobil.

Vă mulțumesc anticipat.

Data:
30. 05. 2016.

Semnătura
Horhogea

ACT ADITIONAL
La contractul de inchiriere nr. 10219 din 18.03.2002

Art. 1 Prezentul act aditional se incheie intre :

a) Municipiul Falticeni reprezentat prin primar, prof. Gheorghe Catalin Coman, in calitate de PROPRIETAR, pe de o parte si
b) Horhogea Daniel in calitate de CHIRIAS

Art. 2 Partile contractante au convenit sa modifice contractul, dupa cum urmeaza:

Capitolul I, alineatul 3 din contract va avea urmatoarea forma :

"Termenul de inchiriere este de un an, cu incepere de la data de 01.01.2016 pana la data de 31.12.2016 , chiriasul avand drept de reannoire a contractului, la expirarea acestuia, in cazul in care se va dovedi un bun administrator."

Drept pentru care s-a incheiat prezentul act aditional, in 2 (doua) exemplare, cate unul pentru fiecare parte contractanta.

PROPRIETAR, CHIRIAS,

PRIMAR, prof. Gheorghe Catalin Coman

JUDEȚUL SUCEAVA MUNICIPIUL FĂLTICENI ROMÂNIA

DIRECTOR TEHNIC, ing. Anton Nafornita

ACT ADITIONAL
La contractul de inchiriere nr. 10533 din 21.03.2002

Art. 1 Prezentul act aditional se incheie intre :

a) Municipiul Falticeni reprezentat prin primar, prof. Gheorghe Catalin Coman, in calitate de PROPRIETAR, pe de o parte si

b) Gramada Elena in calitate de CHIRIAS

Art. 2 Partile contractante au convenit sa modifice contractul, dupa cum urmeaza:

Capitolul I, art. 2, al. 1 din contract va avea urmatoarea forma :

"Termenul de inchiriere este de 1 an, cu incepere de la data de 01.01.2016 pana la data de 31.12.2016, chiriasul avand drept de reannoire a contractului, la expirarea acestuia, in cazul in care se va dovedi un bun administrator."

Drept pentru care s-a incheiat prezentul act aditional, in 2 (doua) exemplare, cate unul pentru fiecare parte contractanta.

PROPRIETAR, CHIRIAS,

PRIMAR, prof. Gheorghe Catalin Coman

JUDEȚUL SUCEAVA MUNICIPIUL * FĂLTICENI * ROMÂNIA

DIRECTOR TEHNIC, ing. Anton Nafornita

ROMÂNIA
JUDEŢUL SUCEAVA
MUNICIPIUL FĂLTICENI
CONSILIUL LOCAL
Nr. 18021 / 22.08.2016

Proiect

HOTĂRÂRE
privind reorganizarea Grădiniței cu Program Normal "Voinicelul" Fălticeni începând cu anul şcolar 2016 - 2017

Consiliul Local al municipiului Fălticeni, judeţul Suceava:
Având în vedere:

- expunerea de motive a domnului primar, prof. Gheorghe Cătălin Coman, înregistrată la nr. 18019/22.08.2016;
- raportul de specialitate al Compartimentului juridic înregistrat la nr. 18020 /22.08.2016;
- adresa nr. 487 / 16.08.2016 transmisă de către Grădinița cu Program Normal "Voinicelul" Fălticeni;
- adresa nr. 17983 din 19.08.2016 prin care se solicita avizul conform al Inspectoratului Şcolar Judeţean Suceava;

În temeiul prevederilor art. 19, alin. 1, art. 20, alin. 1, art. 23, alin. 1 şi art. 61, alin. 2 din Legea educaţiei naţionale nr. 1/2011, cu modificările şi completările ulterioare, precum şi ale prevederilor Ordinului nr. 6564/2011 privind aprobarea Procedurii de atribuire a denumirilor unităţilor de învăţământ preuniversitar, cu modificările şi completările ulterioare şi ale Ordinului MECS nr. 5556/2015 pentru aprobarea Metodologiei privind fundamentarea cifrei de şcolarizare pentru învăţământul preuniversitar de stat, cuprinderea efectivelor de preşcolari şi elevi din unităţile de învăţământ particular şi confesional, precum şi emiterea avizului conform în vederea organizării reţelei unităţilor de învăţământ preuniversitar pentru anul 2016 – 2017;

În conformitate cu prevederile art. 36, alin.2, lit. d, alin. 6, lit. a, pct. 1, art. 45, alin. 1 şi art. 49 din Legea nr. 215/2001 a administraţiei publice locale, republicată, cu modificările şi completările ulterioare;

H O T Ă R Ă Ş T E

Art.1: Se aprobă reorganizarea Grădiniței cu Program Normal "Voinicelul" Fălticeni începând cu anul şcolar 2016 – 2017, în sensul arondării noii Grădiniței cu Program Normal din strada Stadion Sportiv, f.n. denumită în continuare Grădinița cu Program Normal "Scufița Roșie" și care va avea în componență următoarele structuri:

- Grădinița cu Program Normal "Scufița Roșie"(4 grupe de preșcolari) care a avut sediul în strada 13 Decembrie, nr. 13;
- Grădinița cu Program Normal nr. 5 – Șoldănești(1 grupă de preșcolari) care a avut sediul în strada Armatei, nr. 7.

Art.2: Prevederile H.C.L. nr. 8/29.01.2016 privind organizarea reţelei şcolare a unităţilor de învăţământ preuniversitar din municipiul Fălticeni pentru anul şcolar 2016 – 2017 se modifică în mod corespunzător.

Art.3: Primarul municipiului Fălticeni, prin compartimentele de specialitate, precum şi Grădinița cu Program Normal "Voinicelul" Fălticeni vor asigura ducerea la îndeplinire prevederile prezentei hotărâri.

INIŢIATOR
PRIMAR
Prof. Gheorghe Cătălin Coman

A V I Z A T
SECRETAR MUNICIPIU
Jr. Mihaela Busuioc

ROMÂNIA
JUDEŢUL SUCEAVA
MUNICIPIUL FĂLTICENI
PRIMAR

Nr. 18019 / 22.08.2016

EXPUNERE DE MOTIVE
la proiectul de hotărâre privind reorganizarea Grădiniței cu Program Normal "Voinicelul" Fălticeni începând cu anul şcolar 2016 - 2017

Prin adresa nr. 487/16.08.2016 Grădinița cu Program Normal "Voinicelul" Fălticeni solicită emiterea unei hotărâri de consiliu local pentru funcționarea noii grădinițe din strada Stadion Sportiv, f.n , denumită în continuare Grădinița cu Program Normal "Scufița Roșie".

Noua grădiniță, fără personalitate juridică, va fi arondată Grădiniței cu Program Normal "Voinicelul" Fălticeni începând cu anul şcolar 2016 – 2017 , având în componență următoarele structuri:

- Grădinița cu Program Normal "Scufița Roșie"(4 grupe de preșcolari) care a avut sediul în strada 13 Decembrie, nr. 13;

- Grădinița cu Program Normal nr. 5 – Șoldănești(1 grupă de preșcolari) care a avut sediul în strada Armatei, nr. 7.

Potrivit legislației în vigoare, reorganizarea unei unitați de învățământ preuniversitar de stat, cu sau fără personalitate juridică, se aprobă de către autoritățile administrației publice locale cu avizul conform al Inspectoratului Școlar Județean.

În considerarea celor expuse propun spre analiză şi aprobare proiectul de hotărâre privind ***reorganizarea Grădiniței cu Program Normal "Voinicelul" Fălticeni începând cu anul şcolar 2016 – 2017.***

INIŢIATOR
PRIMAR
Prof. Gheorghe Cătălin Coman

ROMÂNIA
JUDEŢUL SUCEAVA
MUNICIPIUL FĂLTICENI
Compartiment juridic

Nr. 18020 /22.08.2016

RAPORT DE SPECIALITATE

la proiectul de hotărâre privind reorganizarea Grădiniței cu Program Normal "Voinicelul" Fălticeni începând cu anul şcolar 2016 - 2017

Reţeaua şcolară a unităţilor de învăţământ de stat şi particular se organizează de către autorităţile administraţiei publice locale, cu avizul conform al inspectoratelor şcolare.

Prin HCL nr. 8/29.01.2016 s-a aprobat organizarea reţelei şcolare a unităţilor de învăţământ preuniversitar de stat din municipiul Fălticeni pentru anul şcolar 2016 – 2017, avându-se în vedere prevederile Ordinului MECS nr. 5556/2015 pentru aprobarea Metodologiei privind fundamentarea cifrei de şcolarizare pentru învăţământul preuniversitar de stat, cuprinderea efectivelor de preşcolari şi elevi din unităţile de învăţământ particular şi confesional, precum şi emiterea avizului conform în vederea organizării reţelei unităţilor de învăţământ preuniversitar pentru anul 2016 – 2017.

Noua grădiniță din strada Stadion Sportiv, f.n. va fi arondată Grădiniței cu Program Normal "Voinicelul" Fălticeni începând cu anul şcolar 2016 – 2017 , având în componență următoarele structuri:

- Grădinița cu Program Normal "Scufița Roșie"(4 grupe de preșcolari) care a avut sediul în strada 13 Decembrie, nr. 13;

- Grădinița cu Program Normal nr. 5 – Șoldănești(1 grupă de preșcolari) care a avut sediul în strada Armatei, nr. 7.

Prin adresa nr. 17983 din 19.08.2016 s-a solicitat avizul conform al Inspectoratului Şcolar Judeţean Suceava în vederea reorganizării Grădiniței cu Program Normal "Voinicelul" Fălticeni începând cu anul şcolar 2016 – 2017.

Compartiment juridic
Cons. juridic Ciocan Simona

ROMÂNIA JUDEŢUL SUCEAVA
MUNICIPIUL FĂLTICENI
725200 FĂLTICENI Tel: + 40 230 542056
Str. Republicii, nr.13 Fax: + 40 230 544942
Email: primaria_city_hall@falticeni.ro
secretar.municipiu@falticeni.ro
www.falticeni.ro

Nr. 17983 din 19.08.2016

în atenția D-nei ec. A. GUȘETU

Către
INSPECTORATUL ŞCOLAR JUDEŢEAN
S U C E A V A

Având în vedere adresa nr. 487/16.08.2016 prin care Grădinița cu Program Normal "Voinicelul" Fălticeni din municipiului Fălticeni solicită emiterea unei hotărâri de consiliu local pentru funcționarea noii grădinițe din strada Stadion Sportiv, f.n., vă adresăm rugămintea să ne acordaţi – în termen cât mai scurt posibil - **AVIZUL CONFORM** în vederea promovării unui proiect de hotărâre în acest sens.

Facem precizarea că în noul sediu al Grădiniței cu Program Normal din str.Stadion Sportiv, f.n. denumită în continuare "Scufița Roșie" se vor muta următoarele structuri:

- Grădinița cu Program Normal "Scufița Roșie"(4 grupe de preșcolari) care a avut sediul în strada 13 Decembrie, nr. 13;
- Grădinița cu Program Normal nr. 5 – Șoldănești(1 grupă de preșcolari) care a avut sediul în strada Armatei, nr. 7.

Anexăm la prezenta, în copie, următoarele înscrisuri:

- adresa nr. 487/16.08.2016 transmisă de Grădinița cu Program Normal "Voinicelul" Fălticeni;
- proiectul de hotărâre *privind reorganizarea Grădiniței cu Program Normal "Voinicelul" Fălticeni începând cu anul şcolar 2016 – 2017.*

Vă mulţumim și vă asigurăm de întreaga noastră considerație!

PRIMAR,
prof. Gheorghe-Cătălin Coman

SECRETAR,
jr.Mihaela Busuioc

MINISTERUL EDUCAŢIEI NAŢIONALE ŞI CERCETĂRII ŞTIINŢIFICE
INSPECTORATUL ŞCOLAR AL JUDEŢULUI SUCEAVA
GRĂDINIŢA CU PROGRAM NORMAL « VOINICELUL » FĂLTICENI
Str. Ion Dragoslav Nr.6 ; tel/fax :0230-540217 ; e-mail gradinita.voinicelul@yahoo.com

Nr. 487 din 16.08.2016

ROMÂNIA
JUDEŢUL SUCEAVA
PRIMĂRIA MUNICIPIULUI FĂLTICENI
Anul 17658 16. 08. 2016
Nr.

Către,

Primăria Municipiului Fălticeni

Având în vedere finalizarea lucrărilor la grădiniţa din strada Stadionul Sportiv FN vă rugăm să ne sprijiniţi prin emiterea unei hotărâri de Consiliu Local pentru funcţionarea structurii ce îşi va desfăşura activitatea în respectiva incintă începând cu anul şcolar 2016-2017.

Menţionăm că structurile ce se vor muta în noul sediu sunt:

1. **Grădiniţa cu Program Normal „Scufiţa Roşie" cu sediul în strada 13 Decembrie nr. 13 având 4 grupe de preşcolari.**
2. **Grădiniţa cu Program Normal nr. 5 (Şoldăneşti) cu sediul în strada Armatei nr. 7 având 1 grupă de preşcolari.**

Denumirea Grădiniţei cu Program Normal ce va funcţiona în strada Stadionul Sportiv FN va fi Grădiniţa cu Program Normal „Scufiţa Roşie" având 5 grupe de preşcolari.

Vă mulţumim pentru sprijinul acordat!

Director,

Prof. Zetu-Ungureanu Greta-Magda

R O M Â N I A
JUDEŢUL SUCEAVA
MUNICIPIUL FĂLTICENI
CONSILIUL LOCAL
Nr. 14501 / 04.07.2016

Proiect

H O T Ă R Â R E

privind includerea in domeniul public al Municipiului Falticeni a unui imobil in vederea inscrierii provizorii a dreptului de proprietate in evidentele de cadastru si carte funciara

Consiliul local al municipiului Fălticeni, judeţul Suceava;
Având în vedere:

- expunerea de motive prezentată de domnul Coman Gheorghe-Cătălin, primar al municipiului Fălticeni, judeţul Suceava, înregistrată la nr. 14499 /04.07.2016;
- raportul de specialitate al Direcţiei Tehnice, înregistrat la nr. 14500 /04.07.2016;

In temeiul prevederilor art. 24, alin. 1 și art. 28, alin. 7 din Legea nr. 7/1996 a cadastrului și publicitătii imobiliare, republicata,cu modificările şi completările ulterioare si ale art. 3, alin. 4 din Legea nr. 213/1998 privind bunurile proprietate publică, cu modificările şi completările ulterioare;

În conformitate cu prevederile art.36 alin. (2) lit. c) şi art. 45 alin. (3) din Legea 215 / 2001 a administraţiei publice locale, republicată, cu modificările şi completările ulterioare,

H O T Ă R Ă Ş T E:

Art. 1. – Se aproba includerea in Inventarul bunurilor care fac parte din domeniul public al municipiului Fălticeni, judeţul Suceava, a suprafetei de 560 m.p. - cu destinația ***alee de acces str. Mihai Eminescu***, prevazuta in anexa la prezenta, in vederea inscrierii provizorii a dreptului de proprietate in evidentele de cadastru si carte funciara.

Art. 2.– Anexa face parte integranta din prezenta hotarare.

Art. 3. - Primarul municipiului Fălticeni, prin compartimentele de specialitate, vor aduce la îndeplinire prevederile prezentei hotărâri.

INIŢIATOR
PRIMAR
prof.Gheorghe-Cătălin Coman

Avizat
SECRETAR MUNICIPIU
jr.Mihaela Busuioc

Anexa la H.C.L. nr. /30.08.2016

Plan de amplasament şi delimitare a imobilului

Scara 1: 1000

Nr. cadastral	Suprafaţa	Adresa imobilului	
	560 mp	Intravilan, Mun. Falticeni, Str. Mihai Eminescu,	jud. Suceav
Carte Funciară nr.		UAT	Falticeni

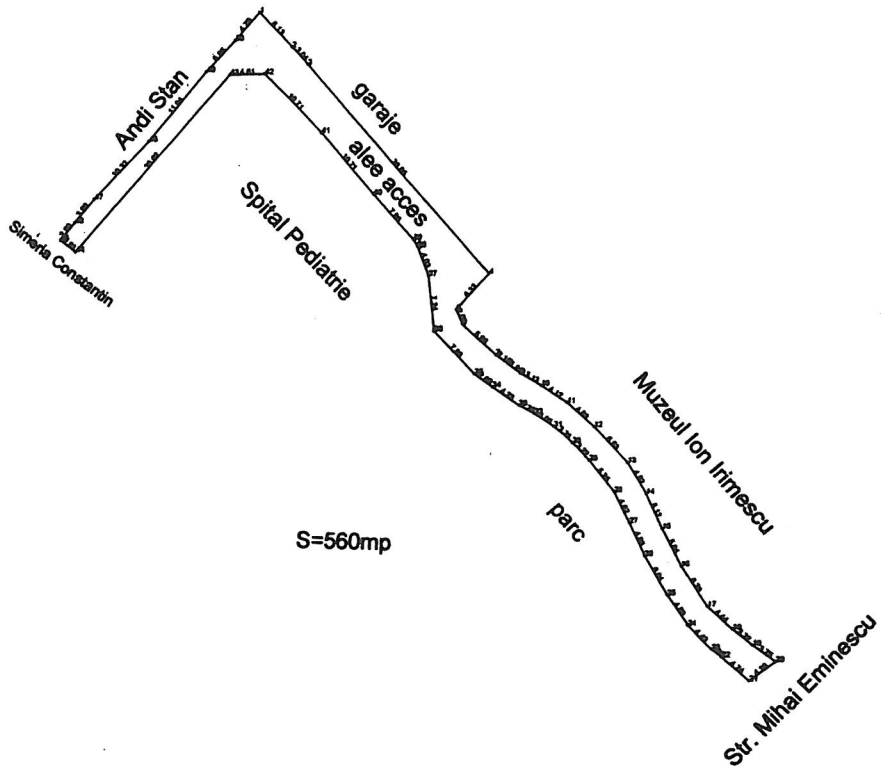

A. Date referitoare la teren			
Nr. Parcelă	Categorie de folosinţă	Suprafaţa (mp)	Menţiuni
1	Dr	560mp	Alee acces din asfalt si pamant.
Total		560mp	

B. Date referitoare la constructii			
Cod	Destinaţia	Suprafaţa construită la sol (mp)	Menţiuni
-	-	-	-
Total			

Suprafaţa totală măsurată a imobilului = 560mp

ROMANIA
JUDETUL SUCEAVA
MUNICIPIUL FaLTICENI
PRIMAR

Nr . 14499 / 04.07.2016

EXPUNERE DE MOTIVE

privind includerea in domeniul public al Municipiului Falticeni a unui imobil in vederea inscrierii provizorii a dreptului de proprietate in evidentele de cadastru si carte funciara

In conformitate cu prevederile Legii nr. 7/1996 privind cadastrul şi publicitatea imobiliara, republicata, precum si ale Ordinului nr. 700/2014 privind aprobarea Regulamentului de avizare, receptie si inscriere in evidentele de cadastru si carte funciara, ca urmare a clarificarii situatiei juridice pentru suprafata de teren din str. Mihai Eminescu (zona parcului - terenul cuprins intre str. Cuza-Voda si Muzeul de Arta „Ion Irimescu"), dupa inscrierea in evidentele Oficiului de Cadastru si Publicitate Imobiliara a parcului, a locului de joaca si a sectiei de pediatrie, este necesara completarea Inventarului bunurilor care apartin domeniului public al Municipiului Falticeni cu suprafata 560 mp, reprezentand *alee acces* din str. Mihai Eminescu catre garajele si proprietatile particulare limitrofe.

In contextul celor expuse mai sus, se propune spre analiza proiectul de hotarare privind *includerea in domeniul public al Municipiului Falticeni a unui imobil in vederea inscrierii provizorii a dreptului de proprietate in evidentele de cadastru si carte funciara,* conform tabelului de mai jos:

Nr. crt	ADRESA	Elemente de identificare (mp)
1	Str. Mihai Eminescu	Alee acces (din beton si pamant) S= 560 mp

INITIATOR,
PRIMAR
Prof. Gheorghe Catalin Coman

ROMANIA
JUDETUL SUCEAVA
MUNICIPIUL FALTICENI
Directia Tehnica
Nr. 14500 /04.07.2016

RAPORT DE SPECIALITATE
privind includerea in domeniul public al Municipiului Falticeni a unui imobil in vederea inscrierii provizorii a dreptului de proprietate in evidentele de cadastru si carte funciara

Pentru a clarifica situatia juridica a terenului din str. Mihai Eminescu, nr. 2, proprietate publica a Municipiului Falticeni, au fost masurate si inscrise in evidentele de carte funciara parcul din str.Mihai Eminescu, locul de joaca si sectia pediatrie. In urma masuratorilor cadastrale a intregii suprafete de la adresa de mai sus, s-a constatat ca aleea de acces din str. Mihai Eminescu catre garajele si proprietatile din zona, in suprafata de 560 mp, proprietate publica a municipiului Falticeni, nu se regaseste in evidentele Oficiului de Cadastru si Publicitate Imobiliară si nici in anexa nr. 4 la H.G. nr. 453/15.04.2009 prin care s-a aprobat Inventarul bunurilor care apartin domeniului public al Municipiului Falticeni.

In acest context, se propune initierea unui proiect de hotarare privind *includerea in domeniul public al Municipiului Falticeni a unui imobil in vederea inscrierii provizorii a dreptului de proprietate in evidentele de cadastru si carte funciara*, conform tabelului de mai jos:

Nr. crt	ADRESA	Elemente de identificare (mp)
1	Str. Mihai Eminescu	Alee acces (din beton si pamant) S= 560 mp

DIRECTIA TEHNICA
Ing. Nafornita Anton

Termeni şi condiţii de utilizare

Localizare rapida

<Rezultatele cautarii rapide>

Cautare imobil

Judet: SUCEAVA

UAT: Falticeni

Numar cadastral:

Cautare imobil

Selectare fundal

Ortofoto 2005

Ortofoto 2008

Ortofoto 2009

Ortofoto 2010

Strat imobile

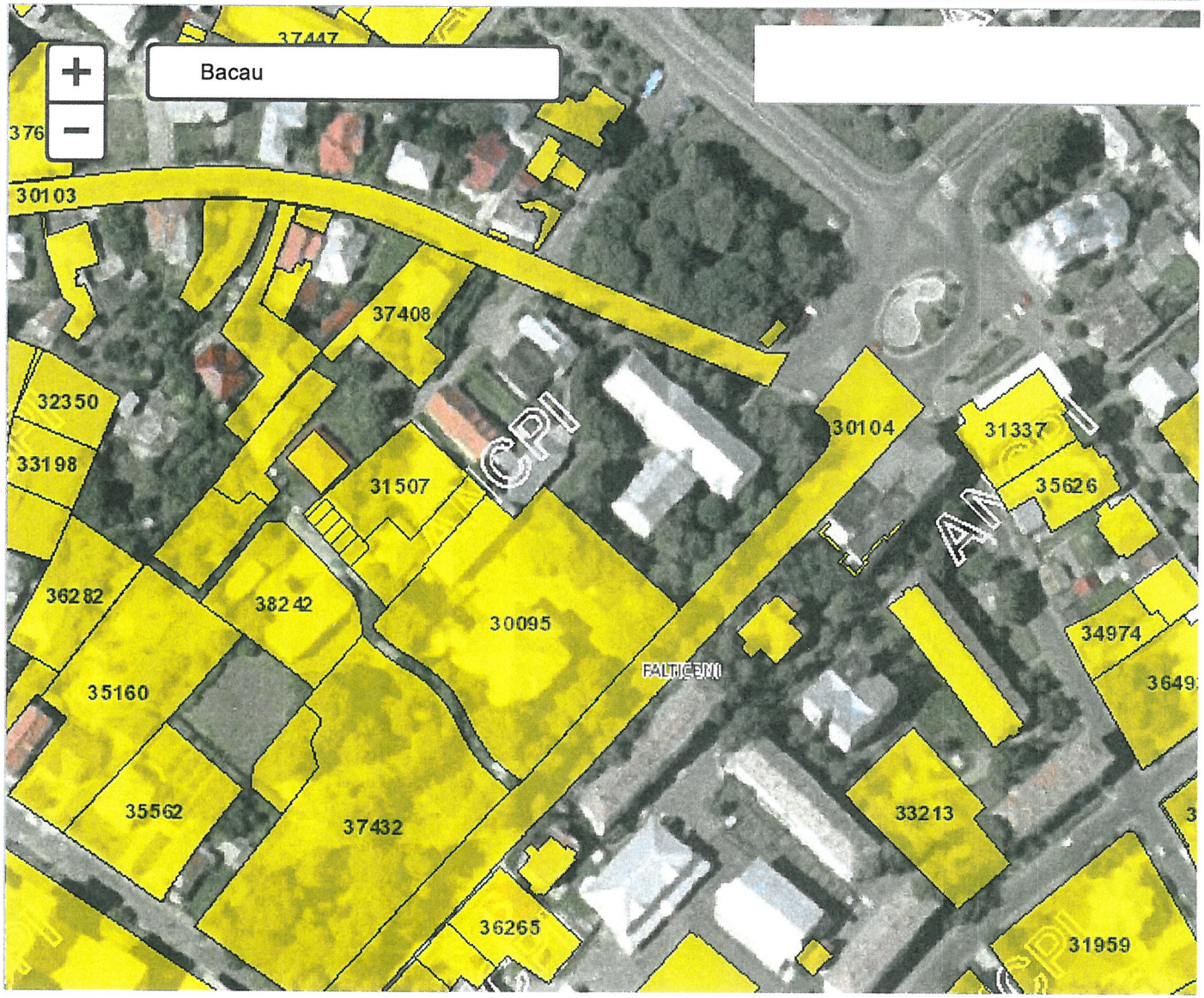

ROMÂNIA
JUDEŢUL SUCEAVA
MUNICIPIUL FĂLTICENI
CONSILIUL LOCAL
Nr. 17538 / 12.08.2016

Proiect

HOTĂRÂRE
privind vânzarea unei locuinţe ANL către titularul contractului de închiriere

Consiliul local al municipiului Fălticeni, judeţul Suceava ;

Având în vedere:

- expunerea de motive a d-lui primar, prof. Gheorghe Cătălin Coman, înregistrată la nr. 17536/12.08.2016;
- raportul de specialitate al Compartimentului spaţiu locativ, înregistrat la nr. 17537/12.08.2016;
- cererea doamnei Boambă Ana-Maria înregistrată la nr. 15532/15.07.2016;
- prevederile HCL nr. 51/28.04.2016 privind aprobarea Regulamentului de vânzare a locuinţelor tip ANL situate în municipiul Fălticeni;

În baza prevederilor art. 10 din Legea nr. 152/1998 privind înfiinţarea Agenţiei Naţionale pentru Locuinţe, republicată, cu modificările şi completările ulterioare, ale art. 19^2 din H.G. nr. 962/2001 pentru aprobarea Normelor metodologice pentru punerea în aplicare a prevederilor Legii nr. 152/1998 privind înfiinţarea Agenţiei Naţionale pentru Locuinţe, cu modificările şi completările ulterioare si ale Ordinului M.D.R.A.P. nr. 373 din 28 iulie 2015 pentru stabilirea valorii de înlocuire pe metru pătrat, pentru anul 2015, în vederea vânzării locuinţelor pentru tineri;

În conformitate cu prevederile art. 36, alin. 2, lit. d şi alin. 9, art. 45, alin. 3 şi art. 49 din Legea 215/2001 a administraţiei publice locale, republicată, cu modificările şi completările ulterioare ;

HOTĂRĂŞTE

Art.1. - Se aprobă vânzarea unei locuinţe ANL situată în municipiul Fălticeni, B-dul 2 Grăniceri, bl. 51, sc. B, ap. 6, judeţul Suceava către titularul contractului de închiriere nr. 21/20.04.2004, respectiv **d-na Boambă Ana-Maria**.

Art.2. - Preţul apartamentului identificat la art. 1 se stabileşte conform art. 10, alin. (2), lit. a), d), $d^{1)}$, d^2) şi e) din Legea nr. 152/1998, republicată, cu modificările şi completările ulterioare, cât şi regulamentului aprobat, acesta achitându-se integral la data autentificării contractului de vânzare.

Art.3. - Odată cu dobândirea dreptului de proprietate asupra apartamentului, cumpărătoarea dobândeşte şi dreptul de folosinţă asupra cotei părţi de teren aferente, pe durata existenţei construcţiei.

Art.4. - Cheltuielile ocazionate de încheierea contractului de vânzare vor fi suportate de cumpărătoare.

Art.5. – După reţinerea comisionului de 1% suma obţinută din vânzare se virează către Agenţia Naţională de Locuinţe pentru finanţarea programului de locuinţe pentru tineri.

Art.6. – Primarul municipiului Fălticeni, prin compartimentele specializate, va asigura ducerea la îndeplinire a prevederilor prezentei hotărâri.

INIŢIATOR
PRIMAR
Prof. Gheorghe Cătălin Coman

A V I Z A T
SECRETAR MUNICIPIU
Jr. Mihaela Busuioc

R O M A N I A
JUDETUL SUCEAVA
PRIMARIA MUNICIPIULUI FALTICENI
PRIMAR
Nr 17536 / 12.08.2016

Expunere de motive
la proiectul de hotarare privind vanzarea unei locuinte ANL, situata in municipiul Falticeni, bdul. 2 Graniceri, bl. 51, sc. B, ap. 6, catre titularul contractului de inchiriere, dna Boambă Ana-Maria

Analizand cererea de cumparare inregistrata sub nr. 15532 / 15.07.2016 formulata de catre dna Boambă Ana-Maria, prin care aceasta solicita cumpararea imobilului in care locuieste cu chirie conform contractului de inchiriere nr. 21/22.04.2004 propun vanzarea in conditiile Legii 152/1998 cu modificarile si completarile ulterioare, a imobilului construit prin programul tip ANL, situat in Falticeni, str. 2 Graniceri, bl. 51, sc. B, ap. 6.

Vanzarea de locuinte este permisa numai titularilor contractelor de inchiriere incheiate in baza actului normativ sus mentionati.

INITIATOR,
Primar,
Prof. Gheorghe Catalin Coman

ROMANIA
JUDETUL SUCEAVA
PRIMARIA MUNICIPIULUI FALTICENI
COMPARTIMENTUL SPATIU LOCATIV
Nr 17537 /12.08.2016

Raport de specialitate
la proiectul de hotarare privind vanzarea unei locuinte ANL, situata in municipiul Falticeni, bdul. 2 Graniceri, bl. 51, sc. B, ap. 6, catre titularul contractului de inchiriere, dna Boambă Ana-Maria

Municipiul Falticeni, detine in calitate de administrator un imobil situat in Falticeni, str. 2 Graniceri, bl. 51, sc. B, ap. 6, construit prin programul ANL. Aceasta garsoniera a fost repartizata, conform HCL nr. 18 / 30.01.2004 dnei Boambă Ana-Maria (contract de inchiriere nr. 21 / 20.04.2004).

Urmare a cererii inregistrata sub nr. 15532 din 15.07.2016 prin care dna Boambă Ana-Maria isi exprima dorinta de a cumpara acest apartament, conform art.10 al. 1 si art. 10, al. 2 lit a) din L152 / 1998 cu completarile si modificarile ulterioare consider oportun vanzarea acestui imobil catre chirias.

Pretul de vanzare este calculat in conformitate cu art. 10, al. 2, lit. d) si art. 10, al. 2, lit d1 din L152/1998 cu completarile si modificarile ulterioare.

Compartiment spatiu locativ,
Insp. Marius Cires

ROMÂNIA
JUDEȚUL SUCEAVA
PRIMĂRIA MUNICIPIULUI FĂLTICENI
Anul ..... Luna ..... Ziua .....
Nr. 15532 15.07.2016

SL

Domnule Primar

Subsemnatul Boncuț Corneliu și Ana Maria, cu domiciliu în Fălticeni, B dul 2 Grănicer B15 SeB Ap 6, locuință ANL situat la adresa menționată, vă rog să-mi grădați amânarea locuinței deținută prin contractul nr. 21 din 20.04.2004.

Mențiune că plata locuinței se va face în rate lunare cu achitarea manualului stabilit conform legii

15.07.2016

0751605160
0751883715

ACT ADITIONAL
La contractul de inchiriere nr 21 din 20.04.2004

Art. 1 Prezentul act aditional se incheie intre :

a) Municipiul Falticeni reprezentat prin primar, prof. Gheorghe Catalin Coman, in calitate de PROPRIETAR, pe de o parte si
b) Boamba Ana Maria in calitate de CHIRIAS

Art. 2 Partile contractante au convenit sa modifice contractul, dupa cum urmeaza:

Capitolul I, art. 2, al. 1 din contract va avea urmatoarea forma :

"Termenul de inchiriere este de 1 an, cu incepere de la data de 01.04.2016 pana la data de 31.03.2017, chiriasul avand drept de reannoire a contractului, la expirarea acestuia, in cazul in care se va dovedi un bun administrator."

Drept pentru care s-a incheiat prezentul act aditional, astazi, 16.03.2016 in 2 (doua) exemplare, cate unul pentru fiecare parte contractanta.

PROPRIETAR,

PRIMAR, prof. Gheorghe Catalin Coman

JUDEȚUL SUCEAVA MUNICIPIUL FĂLTICENI ROMÂNIA

CHIRIAS,

DIRECTOR TEHNIC, ing. Anton Nafornita

ROMÂNIA
JUDEŢUL SUCEAVA
MUNICIPIUL FĂLTICENI
CONSILIUL LOCAL
Nr. 18246 / 24,08.2016

Proiect

HOTĂRÂRE

privind completarea anexei la H.C.L. nr. 80/30.07.2015 referitoare la depozitarea deşeurilor menajere pe platforma temporară Antileşti-Fălticeni

Consiliul Local al municipiului Fălticeni, judeţul Suceava:

Având în vedere:

- expunerea de motive a domnului primar, prof. Gheorghe-Cătălin Coman, înregistrată la nr. 18244/24.08.2016;
- raportul de specialitate al Compartimentului mediu, înregistrat la nr. 18245/24.08.2016;
-cererea Primăriei comunei Slatina înregistrată la nr. 17014/05.08.2016;

În temeiul prevederilor art. 7 din Ordinul A.N.R.S.C. nr. 109 din 9 iulie 2007 privind aprobarea Normelor metodologice de stabilire, ajustare sau modificare a tarifelor pentru activităţile specifice serviciului de salubrizare a localităţilor, cu modificările şi completările ulterioare, ale art. 4, alin. 3 şi 6, art. 6, alin. 1, art. 8 şi art. 9 din Legea nr. 101/2006 a serviciului de salubrizare a localităţilor, republicată;

În conformitate cu prevederile art. 36, alin. (2) lit. b) şi alin. 4, lit. f şi art. 45, alin. 3 din Legea nr. 215/2001 a administraţiei publice locale, republicată, cu modificările şi completările ulterioare,

H O T Ă R Ă Ş T E:

Art.1: Se aprobă completarea anexei la H.C.L. nr. 80/30.07.2015 în sensul includerii **comunei Slatina** pe lista unităţilor administrativ-teritoriale care depozitează deşeurile menajere pe platforma temporară Antileşti – Fălticeni .

Art.2: Primarul municipiului Fălticeni, prin compartimentele de specialitate, S.C.Goscom S.A.Falticeni și primarul comunei Slatina vor duce la îndeplinire prevederile prezentei hotărâri.

INIŢIATOR
PRIMAR
Prof. Gheorghe Cătălin Coman

A V I Z A T
SECRETAR MUNICIPIU
Jr. Mihaela Busuioc

România
Judeţul Suceava
Primăria Municipiului Fălticeni
Primar
Nr. 18244 / 24.08.2016

EXPUNERE DE MOTIVE
privind completarea anexei la H.C.L nr.80/30.07.2015, referitoare la depozitarea deşeurilor menajere pe platforma temporară Antileşti-Fălticeni

Urmarea a solicitării Comunei Slatina de a depune deşeurile menajere colectate în această localitate pe Platforma temporară de la Antileşti-Fălticeni şi datorită faptului că acest depozit are capacitatea de a permite acest lucru, propun Consiliului Local al Municipiului Fălticeni să aprobe şi includerea Comunei Slatina pe lista unităţilor administrativ-teritoriale, care au acces la platforma mai sus menţionată, în baza HCL 80/30.07.2015, cu respectarea articolelor acestei hotărâri.

PRIMAR
Prof. Gheorghe Cătălin Coman

România
Judeţul Suceava
Primăria Municipiului Fălticeni
Comp. Mediu
Nr. 18245 / 24.08.2016

RAPORT DE SPECIALITATE
privind completarea anexei la H.C.L nr.80/30.07.2015, referitoare la depozitarea deşeurilor menajere pe platforma temporară Antileşti-Fălticeni

Prin adresa nr.17014 din 05.08.2016, Comuna Slatina solicită depozitarea deşeurilor menajere pe platforma temporară de la Antileşti-Fălticeni.

Compartimentul Mediu din cadrul primăriei Municipiului Fălticeni, împreună cu operatorul de salubritate S.C.GOSCOM S.A Fălticeni, care operează pe această platformă au estimat faptul că , depozitul mai sus menţionat are o capacitate de înmagazinare a deşeurilor care permite şi comunei Slatina să depoziteze deşeurile pe platform Antileşti-Fălticeni.

Având în vedre cele expuse, supunem spre aprobare Consiliului Local al Municipiului Fălticeni, prezentul proiect de hotărâre.

COMP. MEDIU
Ing. Simona Vacariuc

Mrolciu

ROMANIA
JUDETUL SUCEAVA
PRIMARIA MUNICIPIULUI FALTICENI
Anul ..... Luna .....
Nr. 17014 din 5.08.2016 Ziua .....

ROMANIA
JUDETUL SUCEAVA
PRIMARIA COMUNEI SLATINA
CUI; 4326841
Tel.fax/ 0230545981
Nr. inreg. 3317 din 03.08.2016

CATRE
PRIMARIA MUNICIPIULUI FALTICENI
- DOMNULUI PRIMAR-

Avand in vedere necesitatea intrarii in legalitate si respactarii prevederilor legale privind colectarea , ~~transportul~~ si depozitarea deseurilor menajere, va adresam rugamintea sa ne aprobati accesul si depozitarea deseurilor menajere, pe platforma temporara a municipiului Falticeni, pana la reglementarea depozitarii pe alta platforma prin Asociatia de Dezvoltare Intercomunitara.

Va multumim!

PRIMAR
Vasile-Vladut GHERMAN

ROMÂNIA * Judetul Suceava * Comuna SLATINA * PRIMAR

R O M Â N I A
JUDEŢUL SUCEAVA
CONSILIUL LOCAL AL MUNICIPIULUI
FĂLTICENI
Nr. 18289 din 24.08.2016

Proiect

HOTARARE

privind participarea Municipiului Fălticeni la realizarea obiectivului de investiţii "Reabilitare pod D.N. 2 km 410+345 ", prin Programul national de dezvoltare locala

Consiliul Local al Municipiului Fălticeni, judeţul Suceava:

Având în vedere:

- expunerea de motive a domnului primar, prof. Gheorghe-Catalin Coman, înregistrată la nr. 18287 din 24.08.2016;
- raportul de specialitate al Biroului de management al proiectelor înregistrat la nr. 18288 din 24.08.2016;

În baza prevederilor art. 44 alin. (1) din Legea nr. 273 / 2006 privind finanţele publice locale, cu modificările şi completările ulterioare, ale art. 8 din OUG nr. 28/2013 pentru aprobarea Programului National de Dezvoltare Locala, cu modificările şi completările ulterioare, ale art. 11 din Ordinul nr. 1851/2013 al ministrului dezvoltarii regionale si administratiei publice, repubilcat cu modificarile si completarile ulterioare si ale Hotararii de Guvern nr. 28/2008 privind aprobarea continutului cadru al documentatiei tehnico-economice aferente investitiilor publice, precum si a structurii si metodologiei de elaborare a devizului general pentru obiective de investitii si lucrari de interventie.

În temeiul prevederilor art. 36, alin. 2, lit. b, alin. 4, lit. d, art. 45, alin.2, lit. a şi ale art. 49 din Legea nr. 215/2001 a administraţiei publice locale, republicată, cu modificările şi completările ulterioare;

HOTĂRĂŞTE

Art. 1: Se aprobă participarea Municipiului Fălticeni la realizarea obiectivului de investiţii **"Reabilitare pod D.N. 2 km 410+345 "** prin Programul national de dezvoltare locala.

Art. 2: Primarul, prin compartimentele de specialitate, va asigura ducerea la îndeplinire a prevederilor prezentei hotărâri.

INIŢIATOR
PRIMAR,
prof. Gheorghe-Catalin Coman

Avizat,
SECRETAR MUNICIPIU
jr.Mihaela Busuioc

ROMANIA
JUDETUL SUCEAVA
PRIMARIA MUNICIPIULUI FALTICENI
PRIMAR
Nr. 15287 / 24.08.2016

EXPUNERE DE MOTIVE

la proiectul de hotarare privind participarea Municipiului Falticeni pentru realizarea obiectivului de investitii "Reabilitare pod D.N. 2 km 410+345 " prin Programului National de Dezvoltare Locala

Pentru Municipiul Falticeni in anul 2016 unul din proiectele de investitii este **"Reabilitare pod D.N. 2 km 410+345 "** care se va realiza prin participarea la Programului National de de Dezvoltare Locala, si prevede alocarea unui buget prin "Programul National de Dezvoltare Locala" conform Ordinului nr. 1851/2013 privind aprobarea Normelor metodologice pentru punerea in aplicare a prevederilor O.U.G. nr. 28/2013 ,cu modificarile si completarile ulterioare.

Avand in vederea cele prezentate mai sus,propun spre analiza **proiectul de hotarare privind participarea Municipiului Falticeni la realizarea obiectivului de investitii "Reabilitare pod D.N. 2 km 410+345 " prin Programului National de Dezvoltare Locala.**

PRIMAR,
Prof. Gheorghe Catalin Coman

ROMANIA
JUDETUL SUCEAVA
PRIMARIA MUNICIPIULUI FALTICENI
Biroul Managementul Proiectelor Europene

Nr. 18288 / 24.08.2016

RAPORT DE SPECIALITATE

la proiectul de hotarare privind participarea Municipiului Falticeni la realizarea obiectivului de investitii "Reabilitare pod D.N. 2 km 410+345 " prin Programului National de Dezvoltare Locala

Una din direcţiile prioritare ale Primariei Municipiului Falticeni este reabilitarea infrastructurii. În acest fel vom creşte indicii de calitate ai vieţii pentru toţi locuitorii, fapt care va influenţa benefic dezvoltarea socio-economică a zonei pentru următorii 15 ani.

Prin modernizarea podului de pe D.N 2 km 410+345 ,se asigură o mai bună desfăşurare a traficului rutier in zonă.

În conformitate cu prevederile Legii nr. 273/2006 privind finanţele publice locale si a O.U.G 28/2013 privind aprobarea Programului National de Dezvoltare Locala , este necesara initierea unui **proiect de hotarare privind participarea Municipiului Falticeni la realizarea obiectivului de investitii "Reabilitare pod D.N. 2 km 410+345 " prin Programului National de Dezvoltare Locala**

Biroul Managementul Proiectelor Europene

Ing. Lupu Stelian

R O M Â N I A
JUDEŢUL SUCEAVA
CONSILIUL LOCAL AL MUNICIPIULUI
FĂLTICENI
Nr. 18283 din 24.08.2016

Proiect

HOTARARE

privind participarea Municipiului Fălticeni la realizarea obiectivului de investiţii "Reabilitare retea de strazi urbane in Municipiul Falticeni (str.Nicolae Beldiceanu, str.Cuza Voda, str.Anton Holban, str.Pietrari, str.Stefan cel Mare, str.Ion Dragoslav, str.1 Mai şi str. Ana Ipatescu-partial)", prin Programul national de dezvoltare locala

Consiliul Local al Municipiului Fălticeni, judeţul Suceava:
Având în vedere:

- expunerea de motive a domnului primar, prof. Gheorghe-Catalin Coman, înregistrată la nr. 18281 din 24.08.2016;
- raportul de specialitate al Biroului de management al proiectelor înregistrat la nr. 18282 din 24.08.2016;

În baza prevederilor art. 44 alin. (1) din Legea nr. 273 / 2006 privind finanţele publice locale, cu modificările şi completările ulterioare, ale art. 8 din OUG nr. 28/2013 pentru aprobarea Programului National de Dezvoltare Locala, cu modificările şi completările ulterioare, ale art. 11 din Ordinul nr. 1851/2013 al ministrului dezvoltarii regionale si administratiei publice, repubilcat cu modificarile si completarile ulterioare si ale Hotararii de Guvern nr. 28/2008 privind aprobarea continutului cadru al documentatiei tehnico-economice aferente investitiilor publice, precum si a structurii si metodologiei de elaborare a devizului general pentru obiective de investitii si lucrari de interventie.

În temeiul prevederilor art. 36, alin. 2, lit. b, alin. 4, lit. d, art. 45, alin.2, lit. a şi ale art. 49 din Legea nr. 215/2001 a administraţiei publice locale, republicată, cu modificările şi completările ulterioare;

HOTĂRĂŞTE

Art. 1: Se aprobă participarea Municipiului Fălticeni la realizarea obiectivului de investiţii ***"Reabilitare retea de strazi urbane in Municipiul Falticeni (str.Nicolae Beldiceanu, str.Cuza Voda, str.Anton Holban, str.Pietrari, str.Stefan cel Mare, str.Ion Dragoslav, str.1 Mai şi str. Ana Ipatescu-partial)",*** prin Programul national de dezvoltare locala.

Art. 2: Primarul, prin compartimentele de specialitate, va asigura ducerea la îndeplinire a prevederilor prezentei hotărâri.

INIŢIATOR
PRIMAR,
prof. Gheorghe-Catalin Coman

Avizat,
SECRETAR MUNICIPIU
jr.Mihaela Busuioc

ROMANIA
JUDETUL SUCEAVA
PRIMARIA MUNICIPIULUI FALTICENI
PRIMAR
Nr. 18281 / 24.08.2016

EXPUNERE DE MOTIVE

la proiectul de hotarare privind participarea Municipiului Falticeni la realizarea obiectivului de investitii "Reabilitare retea de strazi urbane in Municipiul Falticeni (Nicolae Beldiceanu ,Cuza Voda,Anton Holban ,Pietrari ,Stefan cel Mare ,Ion Dragoslav ,1 Mai, Ana Ipatescu-partial)" prin Programului National de Dezvoltare Locala.

Pentru Municipiul Falticeni in anul 2016 unul din proiectele de investitii este **"Reabilitare retea de strazi urbane in Municipiul Falticeni (Nicolae Beldiceanu ,Cuza Voda,Anton Holban ,Pietrari ,Stefan cel Mare ,Ion Dragoslav ,1 Mai, Ana Ipatescu-partial)"** care se va realiza prin participarea la Programului National de de Dezvoltare Locala, si prevede alocarea unui buget prin "Programul National de Dezvoltare Locala" conform Ordinului nr. 1851/2013 privind aprobarea Normelor metodologice pentru punerea in aplicare a prevederilor O.U.G. nr. 28/2013 ,cu modificarile si completarile ulterioare.

Avand in vederea cele prezentate mai sus,propun spre analiza **participarea Municipiului Falticeni la realizarea obiectivului de investitii investitiei "Reabilitare retea de strazi urbane in Municipiul Falticeni (Nicolae Beldiceanu ,Cuza Voda,Anton Holban ,Pietrari ,Stefan cel Mare ,Ion Dragoslav ,1 Mai, Ana Ipatescu-partial)" prin Programului National de Dezvoltare Locala.**

PRIMAR,
Prof. Gheorghe Catalin Coman

ROMANIA
JUDETUL SUCEAVA
PRIMARIA MUNICIPIULUI FALTICENI
Biroul Managementul Proiectelor Europene
Nr. 18282 / 24.08.2016

RAPORT DE SPECIALITATE

la proiectul de hotarare privind participarea Municipiului Falticeni la realizarea obiectivului de investitii "Reabilitare retea de strazi urbane in Municipiul Falticeni (Nicolae Beldiceanu ,Cuza Voda,Anton Holban ,Pietrari ,Stefan cel Mare ,Ion Dragoslav ,1 Mai, Ana Ipatescu-partial)" prin Programului national de de dezvoltare locala.

Una din direcţiile prioritare ale Primariei Municipiului Falticeni este reabilitarea infrastructurii . În acest fel vom creşte indicii de calitate ai vieţii pentru toţi locuitorii fapt care va influenţa benefic dezvoltarea socio-economică a zonei pentru următorii 15 ani.

Prin modernizarea retelelor de strazi Nicolae Beldiceanu ,Cuza Voda,Anton Holban ,Pietrari ,Stefan cel Mare ,Ion Dragoslav ,1 Mai, Ana Ipatescu-partial se asigură o mai bună desfăşurare a traficului rutier in zonă, atat în ceea ce priveşte accesul populaţiei cât şi al echipajelor de intervenţie în caz de forţă majoră (salvare, pompieri, poliţie).

Strazile supuse modernizării în cadrul prezentei documentaţii, sunt strazi colectoare, prin intermediul acesteia asigurându-se accesul riveranilor la locuinţele acestora cât şi către unităţile de interes socio-economic din zonă.

Având în vedere cele expuse mai sus, se impune initierea unui proiect de hotarare privind **participarea Municipiului Falticeni la realizarea obiectivului de investitii investitiei "Reabilitare retea de strazi urbane in Municipiul Falticeni (Nicolae Beldiceanu ,Cuza Voda,Anton Holban ,Pietrari ,Stefan cel Mare ,Ion Dragoslav ,1 Mai, Ana Ipatescu-partial)" prin Programului National de Dezvoltare Locala.**

Biroul Managementul Proiectelor Europene
Ing. Lupu Stelian

R O M Â N I A
JUDEŢUL SUCEAVA
CONSILIUL LOCAL AL MUNICIPIULUI
FĂLTICENI
Nr. 18280 din 24.08.2016

Proiect

HOTARARE

privind participarea Municipiului Fălticeni la realizarea obiectivului de investiţii "Reabilitare retea de strazi urbane in Municipiul Falticeni (B-dul 2 Graniceri, B-dul Revolutiei şi str. Sucevei-partial)", prin Programul national de dezvoltare locala

Consiliul Local al Municipiului Fălticeni, judeţul Suceava:
Având în vedere:

- expunerea de motive a domnului primar, prof. Gheorghe-Catalin Coman, înregistrată la nr. 18278 din 24.08.2016;
- raportul de specialitate al Biroului de management al proiectelor înregistrat la nr. 18279 din 24.08.2016;

În baza prevederilor art. 44 alin. (1) din Legea nr. 273 / 2006 privind finanţele publice locale, cu modificările şi completările ulterioare, ale art. 8 din OUG nr. 28/2013 pentru aprobarea Programului National de Dezvoltare Locala, cu modificările şi completările ulterioare, ale art. 11 din Ordinul nr. 1851/2013 al ministrului dezvoltarii regionale si administratiei publice, repubilcat cu modificarile si completarile ulterioare si ale Hotararii de Guvern nr. 28/2008 privind aprobarea continutului cadru al documentatiei tehnico-economice aferente investitiilor publice, precum si a structurii si metodologiei de elaborare a devizului general pentru obiective de investitii si lucrari de interventie.

În temeiul prevederilor art. 36, alin. 2, lit. b, alin. 4, lit. d, art. 45, alin.2, lit. a şi ale art. 49 din Legea nr. 215/2001 a administraţiei publice locale, republicată, cu modificările şi completările ulterioare;

HOTĂRĂŞTE

Art. 1: Se aprobă participarea Municipiului Fălticeni la realizarea obiectivului de investiţii ***"Reabilitare retea de strazi urbane in Municipiul Falticeni (B-dul 2 Graniceri, B-dul Revolutiei şi str. Sucevei-partial)",*** prin Programul national de dezvoltare locala.

Art. 2: Primarul, prin compartimentele de specialitate, va asigura ducerea la îndeplinire a prevederilor prezentei hotărâri.

INIŢIATOR
PRIMAR,
prof. Gheorghe-Catalin Coman

Avizat,
SECRETAR MUNICIPIU
jr.Mihaela Busuioc

ROMANIA
JUDETUL SUCEAVA
PRIMARIA MUNICIPIULUI FALTICENI
PRIMAR
Nr. 18278 / 24.08.2016

EXPUNERE DE MOTIVE
la proiectul de hotarare privind participarea Municipiului Falticeni la realizarea obiectivului de investitii Reabilitare retea de strazi urbane in Municipiul Falticeni (B-dul 2 Graniceri ,B-dul Revolutiei ,str. Sucevei-partial)" prin Programului National de Dezvoltare Locala

Pentru Municipiul Falticeni in anul 2016 unul din proiectele de investitii este **" Reabilitare retea de strazi urbane in Municipiul Falticeni (B-dul 2 Graniceri ,B-dul Revolutiei ,str. Sucevei-partial)"** care se va realiza prin participarea la Programului National de de Dezvoltare Locala, si prevede alocarea unui buget prin "Programul National de Dezvoltare Locala" conform Ordinului nr. 1851/2013 privind aprobarea Normelor metodologice pentru punerea in aplicare a prevederilor O.U.G. nr. 28/2013 ,cu modificarile si completarile ulterioare.

Avand in vederea cele prezentate mai sus,propun spre analiza proiectul de hotarare **privind participarea Municipiului Falticeni la realizarea obiectivului de investitiii " Reabilitare retea de strazi urbane in Municipiul Falticeni (B-dul 2 Graniceri ,B-dul Revolutiei ,str. Sucevei-partial)" prin Programului National de Dezvoltare Locala.**

PRIMAR,
Prof. Gheorghe Catalin Coman

ROMANIA
JUDETUL SUCEAVA
PRIMARIA MUNICIPIULUI FALTICENI
Biroul Managementul Proiectelor Europene
Nr. 18279 / 24.08.2016

RAPORT DE SPECIALITATE

la proiectul de hotarare privind participarea Municipiului Falticeni la realizarea obiectivului de investitii Reabilitare retea de strazi urbane in Municipiul Falticeni (B-dul 2 Graniceri ,B-dul Revolutiei ,str. Sucevei-partial)" prin Programului National de Dezvoltare Locala

Una din direcţiile prioritare ale Primariei Municipiului Falticeni este reabilitarea infrastructurii . În acest fel vom creşte indicii de calitate ai vieţii pentru toţi locuitorii fapt care va influenţa benefic dezvoltarea socio-economică a zonei pentru următorii 15 ani.

Prin modernizarea retelelor de strazi B-dul 2 Graniceri ,B-dul Revolutiei ,str. Sucevei-partial ,se asigură o mai bună desfăşurare a traficului rutier in zonă, atat în ceea ce priveşte accesul populaţiei cât şi al echipajelor de intervenţie în caz de forţă majoră (salvare, pompieri poliţie).

Strazile supuse modernizării în cadrul prezentei documentaţii, sunt strazi colectoare, prin intermediul acesteia asigurându-se accesul riveranilor la locuinţele acestora cât şi către unităţile de interes socio-economic din zonă.

În conformitate cu prevederile Legii nr. 273/2006 privind finanţele publice locale si a O.U.G 28/2013 privind aprobarea Programului national de de dezvoltare locala , rugăm Consiliul Local al Municipiului Falticeni să aprobe documentaţia tehnico-economică, privind investiţia "Reabilitare retea de strazi urbane in Municipiul Falticeni (B-dul 2 Graniceri ,B-dul Revolutiei ,str. Sucevei-partial)"

Având în vedere cele expuse mai sus, este necesara initierea unui proiect de hotarare **privind participarea Municipiului Falticeni la realizarea obiectivului de investitii Reabilitare retea de strazi urbane in Municipiul Falticeni (B-dul 2 Graniceri ,B-dul Revolutiei ,str. Sucevei-partial)" prin Programului National de Dezvoltare Locala**

Biroul Managementul Proiectelor Europene

Ing. Lupu Stelian

R O M Â N I A
JUDEŢUL SUCEAVA
CONSILIUL LOCAL AL MUNICIPIULUI
FĂLTICENI
Nr. 18292 din 24.08.2016

Proiect

HOTARARE

privind participarea Municipiului Fălticeni la realizarea obiectivului de investiţii "Restaurare monument istoric Primaria Municipiului Falticeni", prin Programul national de dezvoltare locala

Consiliul Local al Municipiului Fălticeni, judeţul Suceava:
Având în vedere:

- expunerea de motive a domnului primar, prof. Gheorghe-Catalin Coman, înregistrată la nr. 18290 din 24.08.2016;
- raportul de specialitate al Biroului de management al proiectelor înregistrat la nr. 18291 din 24.08.2016;

În baza prevederilor art. 44 alin. (1) din Legea nr. 273 / 2006 privind finanţele publice locale, cu modificările şi completările ulterioare, ale art. 8 din OUG nr. 28/2013 pentru aprobarea Programului National de Dezvoltare Locala, cu modificările şi completările ulterioare, ale art. 11 din Ordinul nr. 1851/2013 al ministrului dezvoltarii regionale si administratiei publice, repubilcat cu modificarile si completarile ulterioare si ale Hotararii de Guvern nr. 28/2008 privind aprobarea continutului cadru al documentatiei tehnico-economice aferente investitiilor publice, precum si a structurii si metodologiei de elaborare a devizului general pentru obiective de investitii si lucrari de interventie.

În temeiul prevederilor art. 36, alin. 2, lit. b, alin. 4, lit. d, art. 45, alin.2, lit. a şi ale art. 49 din Legea nr. 215/2001 a administraţiei publice locale, republicată, cu modificările şi completările ulterioare;

HOTĂRĂŞTE

Art. 1: Se aprobă participarea Municipiului Fălticeni la realizarea obiectivului de investiţii ***"Restaurare monument istoric Primaria Municipiului Falticeni",*** prin Programul national de dezvoltare locala.

Art. 2: Primarul, prin compartimentele de specialitate, va asigura ducerea la îndeplinire a prevederilor prezentei hotărâri.

INIŢIATOR
PRIMAR,
prof. Gheorghe-Catalin Coman

Avizat,
SECRETAR MUNICIPIU
jr.Mihaela Busuioc

ROMANIA
JUDETUL SUCEAVA
PRIMARIA MUNICIPIULUI FALTICENI
PRIMAR

Nr. 18290 / 24.08.2016

EXPUNERE DE MOTIVE

la proiectul de hotarare privind participarea Municipiului Falticeni pentru realizarea obiectivului de investitii "Restaurare monument istoric Primaria Municipiului Falticeni " prin Programului National de Dezvoltare Locala

Pentru Municipiul Falticeni in anul 2016 unul din proiectele de investitii este **"Restaurare monument istoric Primaria Municipiului Falticeni "** care se va realiza prin participarea la Programului National de de Dezvoltare Locala, si prevede alocarea unui buget prin "Programul National de Dezvoltare Locala" conform Ordinului nr. 1851/2013 privind aprobarea Normelor metodologice pentru punerea in aplicare a prevederilor O.U.G. nr. 28/2013 ,cu modificarile si completarile ulterioare.

Avand in vederea cele prezentate mai sus,propun spre analiza **proiectul de hotarare privind participarea Municipiului Falticeni la realizarea obiectivului de investitii "Restaurare monument istoric Primaria Municipiului Falticeni" prin Programului National de Dezvoltare Locala.**

PRIMAR,
Prof. Gheorghe Catalin Coman

ROMANIA
JUDETUL SUCEAVA
PRIMARIA MUNICIPIULUI FALTICENI
Biroul Managementul Proiectelor Europene

Nr. 18291 / 24.08.2016

RAPORT DE SPECIALITATE

la proiectul de hotarare privind participarea Municipiului Falticeni pentru realizarea obiectivului de investitii "Restaurare monument istoric Primaria Municipiului Falticeni " prin Programului National de Dezvoltare Locala

Una din direcţiile prioritare ale Primariei Municipiului Falticeni este restaurarea monumentelor istorice

Patrimoniul cultural reprezentativ al Falticeniului este sugestiv ilustrat prin Lista Monumentelor Istorice (2004) , cf Ordinului nr. 2314/8.07.2014 al Ministerului Culturii si Cultelor si publicat in Monitorul Oficial al Romaniei ,Partea 1,in care la pozitia 258 este evidentiata Primaria Municipiului Falticeni.

În conformitate cu prevederile Legii nr. 273/2006 privind finanţele publice locale si a O.U.G 28/2013 privind aprobarea Programului national de de dezvoltare locala , consideam oportuna initierea unui proiect de hotarare privind **participarea Municipiului Falticeni pentru realizarea obiectivului de investitii "Restaurare monument istoric Primaria Municipiului Falticeni " prin Programului National de Dezvoltare Locala**

Biroul Managementul Proiectelor Europene

Ing. Lupu Stelian

R O M Â N I A
JUDEŢUL SUCEAVA
CONSILIUL LOCAL AL MUNICIPIULUI
FĂLTICENI
Nr. 18286 din 24.08.2016

Proiect

HOTARARE

privind participarea Municipiului Fălticeni la realizarea obiectivului de investiţii "Reabilitare pod D.N. 2 km 414+424", prin Programul national de dezvoltare locala

Consiliul Local al Municipiului Fălticeni, judeţul Suceava:
Având în vedere:

- expunerea de motive a domnului primar, prof. Gheorghe-Catalin Coman, înregistrată la nr. 18284 din 24.08.2016;
- raportul de specialitate al Biroului de management al proiectelor înregistrat la nr. 18285 din 24.08.2016;

În baza prevederilor art. 44 alin. (1) din Legea nr. 273 / 2006 privind finanţele publice locale, cu modificările şi completările ulterioare, ale art. 8 din OUG nr. 28/2013 pentru aprobarea Programului National de Dezvoltare Locala, cu modificările şi completările ulterioare, ale art. 11 din Ordinul nr. 1851/2013 al ministrului dezvoltarii regionale si administratiei publice, repubilcat cu modificarile si completarile ulterioare si ale Hotararii de Guvern nr. 28/2008 privind aprobarea continutului cadru al documentatiei tehnico-economice aferente investitiilor publice, precum si a structurii si metodologiei de elaborare a devizului general pentru obiective de investitii si lucrari de interventie.

În temeiul prevederilor art. 36, alin. 2, lit. b, alin. 4, lit. d, art. 45, alin.2, lit. a şi ale art. 49 din Legea nr. 215/2001 a administraţiei publice locale, republicată, cu modificările şi completările ulterioare;

HOTĂRĂŞTE

Art. 1: Se aprobă participarea Municipiului Fălticeni la realizarea obiectivului de investiţii ***"Reabilitare pod D.N. 2 km 414+424"***, prin Programul national de dezvoltare locala.

Art. 2: Primarul, prin compartimentele de specialitate, va asigura ducerea la îndeplinire a prevederilor prezentei hotărâri.

INIŢIATOR
PRIMAR,
prof. Gheorghe-Catalin Coman

Avizat,
SECRETAR MUNICIPIU
jr.Mihaela Busuioc

ROMANIA
JUDETUL SUCEAVA
PRIMARIA MUNICIPIULUI FALTICENI
PRIMAR

Nr. 18284 / 24.08.2016

EXPUNERE DE MOTIVE
la proiectul de hotarare privind participarea Municipiului Falticeni la realizarea obiectivului de investitii "Reabilitare pod D.N. 2 km 414+424" prin Programului National de Dezvoltare Locala

Pentru Municipiul Falticeni in anul 2016 unul din proiectele de investitii este **"Reabilitare pod D.N. 2 km 414+424"** care se va realiza prin participarea la Programului National de de Dezvoltare Locala, si prevede alocarea unui buget prin "Programul National de Dezvoltare Locala" conform Ordinului nr. 1851/2013 privind aprobarea Normelor metodologice pentru punerea in aplicare a prevederilor O.U.G. nr. 28/2013 ,cu modificarile si completarile ulterioare.

Avand in vederea cele prezentate mai sus,propun spre analiza **proiectul de hotarare privind participarea Municipiului Falticeni la realizarea obiectivului de investitii "Reabilitare pod D.N. 2 km 414+424" prin Programului National de Dezvoltare Locala.**

PRIMAR,
Prof. Gheorghe Catalin Coman

ROMANIA

JUDETUL SUCEAVA
PRIMARIA MUNICIPIULUI FALTICENI
Biroul Managementul Proiectelor Europene
Nr.....18285...../...24.....08.....2016

RAPORT DE SPECIALITATE

la proiectul de hotarare privind participarea Municipiului Falticeni la realizarea obiectivului de investitii "Reabilitare pod D.N. 2 km 414+424" prin Programului National de Dezvoltare Locala

Una din direcţiile prioritare ale Primariei Municipiului Falticeni este reabilitarea infrastructurii. În acest fel vom creşte indicii de calitate ai vieţii pentru toţi locuitorii, fapt care va influenţa benefic dezvoltarea socio-economică a zonei pentru următorii 15 ani.

Prin modernizarea podului de pe D.N 2 km 414+424 ,se asigură o mai bună desfăşurare a traficului rutier in zonă.

În conformitate cu prevederile Legii nr. 273/2006 privind finanţele publice locale si a O.U.G 28/2013 privind aprobarea Programului National de Dezvoltare Locala , este necesara initierea unui **proiect de hotarare privind participarea Municipiului Falticeni la realizarea obiectivului de investitii "Reabilitare pod D.N. 2 km 414+424" prin Programului National de Dezvoltare Locala.**

Biroul Managementul Proiectelor Europene

Ing. Lupu Stelian

R O M Â N I A
JUDEŢUL SUCEAVA
CONSILIUL LOCAL AL MUNICIPIULUI
FĂLTICENI
Nr. 18323 din 24.08.2016

Proiect

HOTARARE

privind instituirea taxei speciale pentru utilizatorii din municipiul Fălticeni care nu au încheiat contracte de prestări servicii cu operatorul de salubritate

Consiliul Local al Municipiului Fălticeni, judeţul Suceava:
Având în vedere:

- expunerea de motive a domnului primar, prof. Gheorghe-Catalin Coman, înregistrată la nr. 18321 din 24.08.2016;
- raportul de specialitate al Compartimentului mediu înregistrat la nr. 18322 din 24.08.2016;
- adresa nr. 1076/29.07.2016 transmisă de către S.C.GOSCOM S.A Fălticeni;
- Nota de control încheiată la data de 27.07.2016 de către echipa de control a A.N.R.S.C.;

În baza prevederilor art. 26, alin. 2 din Legea nr. 101/2006 a serviciului de salubrizare a localităţilor, republicată, cu modificările şi completările ulterioare,

În temeiul prevederilor art. 36, alin. 2, lit. b și d, alin. 4, lit. c, art. 45, alin.2, lit. c şi ale art. 49 din Legea nr. 215/2001 a administraţiei publice locale, republicată, cu modificările şi completările ulterioare;

HOTĂRĂŞTE

Art. 1: Se instituie taxa specială pentru utilizatorii din municipiul Fălticeni care nu au încheiat contracte de prestări servicii cu operatorul de salubritate, după cum urmează:

-pentru persoanele fizice: 33,05 lei/lună;
-pentru agenții economici: 272,85 lei/mc/lună.

Art. 2: Primarul, prin compartimentele de specialitate, și S.C.GOSCOM S.A.Fălticeni vor asigura ducerea la îndeplinire a prevederilor prezentei hotărâri.

INIŢIATOR
PRIMAR,
prof. Gheorghe-Catalin Coman

Avizat,
SECRETAR MUNICIPIU
jr.Mihaela Busuioc

România
Judeţul Suceava
Primăria Municipiului Fălticeni
Primar
Nr. 18321 / 24.08.2016

EXPUNERE DE MOTIVE
privind instituirea taxei speciale pentru utilizatorii din municipiul Fălticeni care nu au încheiat contracte de prestări servicii cu operatorul de salubritate

În baza Legii nr. 101/2006 a serviciului de salubrizare a localităţilor, art. 26(2), autorităţile publice locale au obligaţia să instituie taxe speciale şi să deconteze lunar operatorilor, direct din bugetul local, contravaloarea prestaţiei efectuate la utilizatorii fără contract.

Luând în calcul preţul perceput de operatorul de salubritate pentru serviciile prestate, propun ca această taxă specială să fie de cinci ori mai mare şi anume:

- pentru persoanele fizice 33,05 lei pe lună
- pentru agenţii economici 272,85 lei mc/luna

Având în vedre cele expuse, supunem spre aprobare Consiliului Local al Municipiului Fălticeni, prezentul proiect de hotărâre

PRIMAR
Prof. Gheorghe Cătălin Coman

România
Judeţul Suceava
Primăria Municipiului Fălticeni
Comp. Mediu
Nr. 18 322 / 24. 08. 2016

RAPORT DE SPECIALITATE
privind instituirea taxei speciale pentru utilizatorii din municipiul Fălticeni care nu au încheiat contracte de prestări servicii cu operatorul de salubritate

Urmare a controlului efectuat de echipa Autorităţii Naţionale de Reglementare a serviciilor Comunitare de Utilităţi Publice- A.N.R.S.C., efectuat în data de 27.07.2016, la sediul Municipiului Fălticeni, s-au instituit o serie de măsuri printe care şi următoarea:
-municipiul Fălticeni va institui o taxa specială pentru utilizatorii care refuză încheierea contractului cu operatorul de salubrizare;
- municipiul Fălticeni va deconta lunar operatorului, direct din bugetul local, contravaloarea serviciului.

Preţul perceput de operatorul de salubritate al municipiului Fălticeni, S.C. GOSCOM S.A. ,pentru serviciul de colectare şi depozitare deşeu menajer, este de :
- 6,61 lei de persoană pe lună
- 54,57/mc/ lună pentru agenţii economici.

Pentru a eradica această practică a neplatei serviciilor de salubrizare, propunem Consiliului Local al municipiului Fălticeni instituirea taxei speciale pentru utilizatorii din municipiul Fălticeni care nu au încheiat contracte de prestări servicii cu operatorul de salubritate.

COMP. MEDIU
Ing. Simona Vacariuc

D.T.

ROMÂNIA
JUDEȚUL SUCEAVA
PRIMĂRIA MUNICIPIULUI FĂLTICENI
Anul ..... Ziua.....
Nr. 16479 29.07.2016 Anexe

GOSCOM s.a.

S.C. GOSCOM S.A. FĂLTICENI
România, jud. Suceava, mun. Fălticeni, str. 13 Decembrie, nr.25, 725200, J33/478/1998, CUI 2692110, Tel/fax: 0230.541319 Email: goscomf@yahoo.com

SRAC ISO 9001 SRAC ISO 14001 IQNet

Servicii de salubritate; Servicii de service auto şi I.T.P.; Servicii de colectare selectivă a deşeurilor;

Nr. 1076 din 29.07.2016

CATRE,

MUNICIPIUL FALTICENI
PRIN PRIMAR

Prin prezenta, va aducem la cunostinta ca, in perioada 25.07.2016 – 27.07.2016 a avut loc la sediul societatii noastre o actiune de control planificat din partea echipei Autoritatii Nationale de Reglementare pentru Serviciile Comunitare de Utilitati Publice – A.N.R.S.C., avand ca obiectiv verificarea modului de respectare a reglementarilor specific serviciului de salubrizare a localitatilor.

Urmare Notei de Control incheiata la data de 29.07.2016, echipa de control a dispus unele masuri in sarcina societatii noastre, masuri care au in vedere notificarea autoritatii administratiei publice locale a Municipiului Falticeni cu privire la unele cerinte conform reglementarilor legale in vigoare.

Avand in vedere conformarea societatii noastre la masurile dispuse prin Nota de Control incheiata la data de 29.07.2016, va solicitam urmatoarele:

1. Actualizarea si aprobarea regulamentului de organizare si functionare si a caietelor de sarcini a activitatilor aferente serviciului de salubrizare din municipiul Falticeni, cu respectarea prevederilor Caietului de sarcini-cadru al serviciului de salubrizare a localitatilor aprobat prin Ordinul presedintelui ANRSC nr. 111/2007, cu luarea în considerare a noilor prevederi prevăzute de Legea nr. 101/2006 a serviciului de salubrizare a localităților, republicată cu modificările si completările ulterioare si de Ordinul presedintelui ANRSC nr. 82/2015;
2. Aprobarea Contractului de prestare a serviciului de salubrizare în municipiul Falticeni cu respectarea prevederilor Contractului-cadru de prestare a serviciului de salubrizare a localitatilor aprobat prin Ordinul presedintelui ANRSC nr. 112/2007, cu luarea în considerare a noilor prevederi prevăzute de Legea nr. 101/2006 a serviciului de salubrizare a localităților, republicată cu

modificările si completările ulterioare si de Ordinul presedintelui ANRSC nr. 82/2015;

3. Modificarea prin act aditional a clauzelor contractului de delegare a gestiunii serviciului public de salubrizare, care se impun ca urmare a modificării şi completării prevederilor Legii nr.101/2006 şi a noului regulament cadru al serviciului public de salubrizare aprobat prin Ordinul preşedintelui A.N.R.S.C. nr. 82/2015.
4. Instituirea de catre institutia dvs. a taxei speciale perceputa utilizatorilor din Municipiul Falticeni care nu au incheiate contracte de prestari servicii, in conformitate cu prevederile art.26, al(3) din Legea nr.101/2006 a serviciului de salubrizare a localitatilor, republicata cu modificarile si completarile ulterioare.

Fata de cele de mai sus, va rugam sa dati curs solicitarilor noastre si, implicit, masurilor dispuse de echipa de control a Autoritatii Nationale de Reglementare pentru Serviciile Comunitare de Utilitati Publice – A.N.R.S.C.

Cu stima,

DIRECTOR GENERAL,
PROF. IRUC RODICA

SOCIETATEA COMERCIALA GOSCOM S.A. FALTICENI - SUCEAVA

contractului de delegare a gestiuni, în ambele cazuri de către un operator licențiat ANRSC.

Termen: permanent

5. Primăria municipiului Falticeni împreună cu operatorul SC GOSCOM FALTICENI SA vor ține la zi evidența tuturor utilizatorilor cu și fără contract de prestări servicii conform art. 26 alin. (2) din Legea nr. 101/2006 a serviciului de salubrizare a localităţilor, republicată cu modificările și completările ulterioare începând cu data de 01.09.2015.

Termen: Permanent

6. Autoritățile administrației publice locale vor institui taxa specială pentru utilizatori care refuză încheierea contractului, iar autoritatea publică locală va deconta lunar operatorului, direct din bugetul local, contravaloarea prestației efectuate și la acești utilizatori conform art. 26 alin. (3) din Legea nr. 101/2006 a serviciului de salubrizare a localităţilor, republicată cu modificările și completările ulterioare.

Termen: 01.10.2016

NOTĂ: *Neîndeplinirea măsurilor stabilite cu ocazia activităţilor de control constituie contravenţie în domeniul serviciilor de utilităţi publice şi se sancţionează cu amendă de la 30.000 lei la 50.000, potrivit prevederilor art. 47 alin. (4) lit. b) din Legea serviciilor comunitare de utilităţi publice nr. 51/2006 republicată, cu modificările și completările ulterioare.*

Prezenta notă de control conţine un număr de 6 pagini şi s-a întocmit în 3 (trei) exemplare, dintre care un exemplar pentru Primăria municipiului Falticeni.

La împlinirea fiecărui termen prevăzut pentru realizarea măsurilor stabilite mai sus Primăria municipiului Falticeni va comunica în scris la ANRSC–Agenţia Teritorială Nord Est modul de îndeplinire a acestora anexând după caz înscrisuri doveditoare.

La terminarea acţiunii de control, echipa A.N.R.S.C. a restituit toate documentele originale puse la dispoziţie de persoana juridică/persoana fizică controlată.

Nota de control a fost comunicată şi înregistrată la registratura persoanei juridice controlate şi a fost înregistrată în RUC, seria A nr. 1766859, la poziţia 27.

Echipa de control a A.N.R.S.C.	**Primăria municipiului Falticeni**
Paval Paul Ioan	**Viceprimar,**
Pantiru Stefan Bogdanel	**Bulaicon Constantin**